

## Etat des risques et pollutions

aléas naturels, miniers ou technologiques, sismicité, potentiel radon et sols pollués  
En application des articles L 125-5, L 125-6, L 125-7 et L 556-2 du Code de l'Environnement  
et de l'article L 121-22-5 du Code de l'Urbanisme



<b>Réalisé en ligne* par</b>	SARL EDEC
<b>Numéro de dossier</b>	23_01877_SEVERINI
<b>Date de réalisation</b>	10/07/2023
<b>Localisation du bien</b>	5 Rue de Pelet 33440 AMBARES ET LAGRAVE
<b>Section cadastrale</b>	000 AL 161
<b>Altitude</b>	10.99m
<b>Données GPS</b>	Latitude 44.936877 - Longitude -0.508296
<b>Désignation du vendeur</b>	SEVERINI PATRIMOINE
<b>Désignation de l'acquéreur</b>	

\* Document réalisé en ligne par **SARL EDEC** qui assume la responsabilité de la localisation et de la détermination de l'exposition aux risques, sauf pour les réponses générées automatiquement par le système.

### EXPOSITION DE L'IMMEUBLE AU REGARD D'UN OU PLUSIEURS PLANS DE PRÉVENTION DE RISQUES

			EXPOSÉ **	-
Zonage réglementaire sur la sismicité : <b>Zone 2 - Faible</b>				
Commune à potentiel radon de niveau 3			NON EXPOSÉ **	-
Immeuble situé dans un Secteur d'Information sur les sols			NON EXPOSÉ **	-
PPRn	Inondation	Approuvé le 23/02/2022	NON EXPOSÉ **	-
PPRt	Effet de Surpression	Approuvé le 21/12/2010	NON EXPOSÉ **	-
PPRt	Effet Thermique	Approuvé le 21/12/2010	NON EXPOSÉ **	-
PPRt	Effet Toxique	Approuvé le 21/12/2010	NON EXPOSÉ **	-

### INFORMATIONS PORTÉES À CONNAISSANCE

-	Mouvement de terrain Argile (Loi ELAN)	Informatif <sup>(1)</sup>	EXPOSÉ **	-
---	--	---------------------------	-----------	---

\*\* Réponses automatiques générées par le système.

<sup>(1)</sup> À ce jour, ce risque n'est donné qu'à titre **INFORMATIF** et n'est pas retranscrit dans l'Imprimé Officiel.

### SOMMAIRE

Synthèse de votre **Etat des Risques et Pollutions**  
Imprimé Officiel (feuille rose/violette)  
Arrêtés de Catastrophes Naturelles / Déclaration de sinistres indemnisés  
Extrait Cadastral  
Zonage réglementaire sur la Sismicité  
Cartographies des risques auxquelles l'immeuble est exposé  
Annexes : Cartographies des risques auxquelles l'immeuble n'est pas exposé  
Annexes : Arrêtés

## Etat des risques et pollutions

aléas naturels, miniers ou technologiques, sismicité, potentiel radon et sols pollués  
En application des articles L 125-5, L 125-6, L125-7 et L 556-2 du Code de l'Environnement  
et de l'article L 121-22-5 du Code de l'Urbanisme

Attention ! S'ils n'impliquent pas d'obligation ou d'interdiction réglementaire particulière, les aléas connus ou prévisibles qui peuvent être signalés dans les divers documents d'information préventive et concerner le bien immobilier, ne sont pas mentionnés par cet état.

Cet état est établi sur la base des informations mises à disposition par arrêté préfectoral n° NC du 23/07/2019 mis à jour le 31/03/2022

Adresse de l'immeuble 5 Rue de Pelet 33440 AMBARES ET LAGRAVE  
Cadastre 000 AL 161

### Situation de l'immeuble au regard d'un plan de prévention de risques naturels (PPRN)

> L'immeuble est situé dans le périmètre d'un PPR N  
prescrit  anticipé  approuvé  date   
1 oui  non   
1 si oui, les risques naturels pris en compte sont liés à :  
inondation  crue torrentielle  mouvements de terrain  avalanches  sécheresse / argile   
cyclone  remontée de nappe  feux de forêt  séisme  volcan   
> L'immeuble est concerné par des prescriptions de travaux dans le règlement du PPRN  
2 si oui, les travaux prescrits ont été réalisés  
oui  non

### Situation de l'immeuble au regard d'un plan de prévention de risques miniers (PPRM)

> L'immeuble est situé dans le périmètre d'un PPR M  
prescrit  anticipé  approuvé  date   
3 si oui, les risques miniers pris en compte sont liés à :  
mouvements de terrain  autres   
> L'immeuble est concerné par des prescriptions de travaux dans le règlement du PPRM  
4 si oui, les travaux prescrits ont été réalisés  
oui  non

### Situation de l'immeuble au regard d'un plan de prévention de risques technologiques (PPRT)

> L'immeuble est situé dans le périmètre d'étude d'un PPRT prescrit et non encore approuvé  
5 si oui, les risques technologiques pris en considération dans l'arrêté de prescription sont liés à :  
effet toxique  effet thermique  effet de surpression  projection  risque industriel   
> L'immeuble est situé dans le périmètre d'exposition aux risques d'un PPR T approuvé  
oui  non   
> L'immeuble est situé dans un secteur d'expropriation ou de délaissement  
oui  non   
> L'immeuble est situé en zone de prescription  
6 si la transaction concerne un logement, les travaux prescrits ont été réalisés  
oui  non   
6 Si la transaction ne concerne pas un logement, l'information sur le type de risques auxquels l'immeuble est exposé ainsi que leur gravité, probabilité et cinétique, est jointe à l'acte de vente  
oui  non

### Situation de l'immeuble au regard du zonage sismique réglementaire

> L'immeuble est situé dans une commune de sismicité classée en  
zone 1 très faible  zone 2 faible  zone 3 modérée  zone 4 moyenne  zone 5 forte

### Situation de l'immeuble au regard du zonage réglementaire à potentiel radon

> L'immeuble se situe dans une commune à potentiel radon classée en niveau 3  
oui  non

### Information relative à la pollution de sols

> Le terrain se situe en secteurs d'information sur les sols (SIS)  
NC\*  oui  non   
\* Non Communiqué (en cours d'élaboration par le représentant de l'Etat dans le département)

### Situation de l'immeuble au regard d'une zone exposée au recul du trait de côte

> L'immeuble est situé dans une zone exposée au recul du trait de côte  
NC\*  à l'horizon de 30 ans  à un horizon entre 30 et 100 ans  non   
\* Non Communiqué (en cours d'élaboration par le représentant de la commune)

### Information relative aux sinistres indemnisés par l'assurance suite à une catastrophe N/M/T\*\*

> L'information est mentionnée dans l'acte de vente  
\*\* catastrophe naturelle, minière ou technologique  
oui  non

### Extraits des documents de référence joints au présent état et permettant la localisation de l'immeuble au regard des risques pris en compte

Carte Sismicité, Carte Inondation, Carte Effet de Surpression, Carte Effet Thermique, Carte Effet Toxique

### Vendeur - Acquéreur

Vendeur SEVERINI PATRIMOINE  
Acquéreur  
Date 10/07/2023 Fin de validité 10/01/2024

Cet état, à remplir par le vendeur ou le bailleur, est destiné à être en annexe d'un contrat de vente ou de location d'un immeuble.

## Arrêtés de Catastrophes Naturelles / Déclaration de sinistres indemnisés

en application du chapitre IV de l'article L125-5 du Code de l'environnement

Préfecture : Gironde  
Adresse de l'immeuble : 5 Rue de Pelet 33440 AMBARES ET LAGRAVE  
En date du : 10/07/2023

### Sinistres indemnisés dans le cadre d'une reconnaissance de l'état de catastrophe naturelle

Type de catastrophe	Date de début	Date de Fin	Publication	JO	Indemnisé
Tempête	06/11/1982	10/11/1982	30/11/1982	02/12/1982	
Inondations et coulées de boue	23/01/1984	23/01/1984	11/05/1984	24/05/1984	
Inondations et coulées de boue	04/10/1984	05/10/1984	05/12/1984	20/12/1984	
Inondations et coulées de boue	25/04/1986	02/05/1986	18/07/1986	03/08/1986	
Inondations, coulées de boue, glissements et chocs mécaniques liés à l'action des vagues	25/12/1999	29/12/1999	29/12/1999	30/12/1999	
Mouvements de terrain différentiels consécutifs à la sécheresse et à la réhydratation des sols	01/07/2003	30/09/2003	22/11/2005	13/12/2005	
Mouvements de terrain différentiels consécutifs à la sécheresse et à la réhydratation des sols	01/07/2005	30/09/2005	11/06/2008	14/06/2008	
Inondations et chocs mécaniques liés à l'action des vagues	24/01/2009	27/01/2009	28/01/2009	29/01/2009	
Mouvements de terrain différentiels consécutifs à la sécheresse et à la réhydratation des sols	01/07/2009	31/10/2009	13/12/2010	13/01/2011	
Mouvements de terrain différentiels consécutifs à la sécheresse et à la réhydratation des sols	01/01/2012	31/03/2012	29/07/2013	02/08/2013	
Inondations et coulées de boue	26/07/2013	27/07/2013	22/10/2013	26/10/2013	
Mouvements de terrain différentiels consécutifs à la sécheresse et à la réhydratation des sols	01/04/2015	30/06/2015	16/09/2016	21/10/2016	
Inondations et coulées de boue	17/06/2021	19/06/2021	30/06/2021	02/07/2021	
Inondations et coulées de boue	20/06/2022	22/06/2022	25/07/2022	11/08/2022	
Mouvements de terrain différentiels consécutifs à la sécheresse et à la réhydratation des sols	01/07/2022	31/12/2022	03/04/2023	03/05/2023	

Cochez les cases **Indemnisé** si, à votre connaissance, l'immeuble a fait l'objet d'une indemnisation suite à des dommages consécutifs à chacun des événements.

Etabli le :

Signature / Cachet en cas de prestataire ou mandataire

Vendeur : SEVERINI PATRIMOINE

Acquéreur :

**Pour en savoir plus**, chacun peut consulter en préfecture ou en mairie, le dossier départemental sur les risques majeurs, le document d'information communal sur les risques majeurs.

#### Définition juridique d'une catastrophe naturelle :

Phénomène ou conjonction de phénomènes dont les effets sont particulièrement dommageables.

Cette définition est différente de celle de l'article 1er de la loi n°82-600 du 13 juillet 1982 relative à l'indemnisation des victimes de catastrophes naturelles, qui indique: "sont considérés comme effets des catastrophes naturelles [...] les dommages matériels directs ayant eu pour cause déterminante l'intensité anormale d'un agent naturel, lorsque les mesures habituelles à prendre pour prévenir ces dommages n'ont pu empêcher leur survenance ou n'ont pu être prises". La catastrophe est ainsi indépendante du niveau des dommages causés. La notion "d'intensité anormale" et le caractère "naturel" d'un phénomène relèvent d'une décision interministérielle qui déclare "l'état de catastrophe naturelle".

Source : Guide Général PPR

## Extrait Cadastral

Département : Gironde

Commune : AMBARES ET LAGRAVE

Parcelles : 000 AL 161

Bases de données : IGN, Cadastre.gouv.fr

IMG REPERE



## Zonage réglementaire sur la Sismicité

Département : Gironde

Commune : AMBARES ET LAGRAVE

Zonage réglementaire sur la Sismicité : Zone 2 - Faible

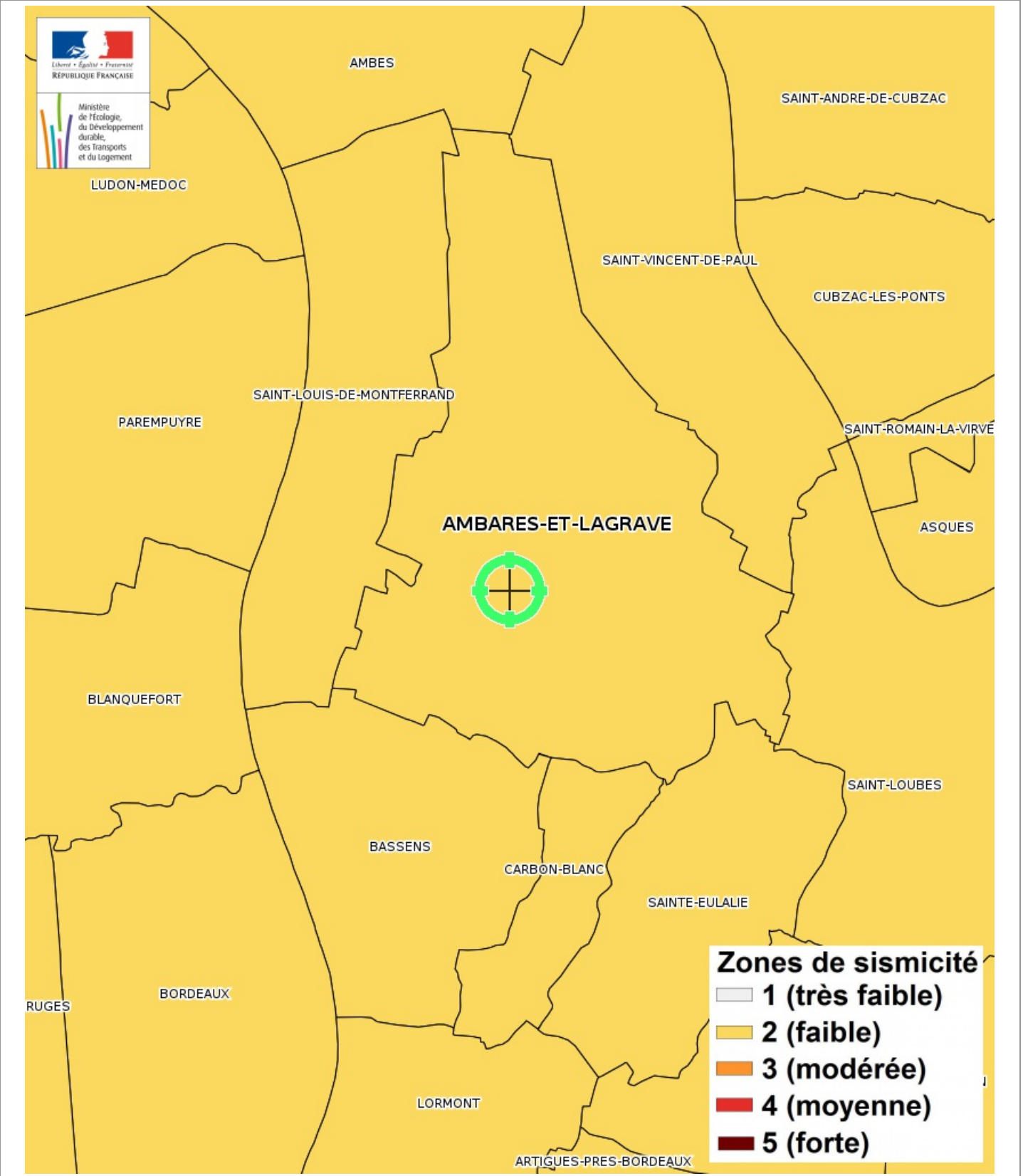

## Carte

### Mouvement de terrain Argile (Loi ELAN)

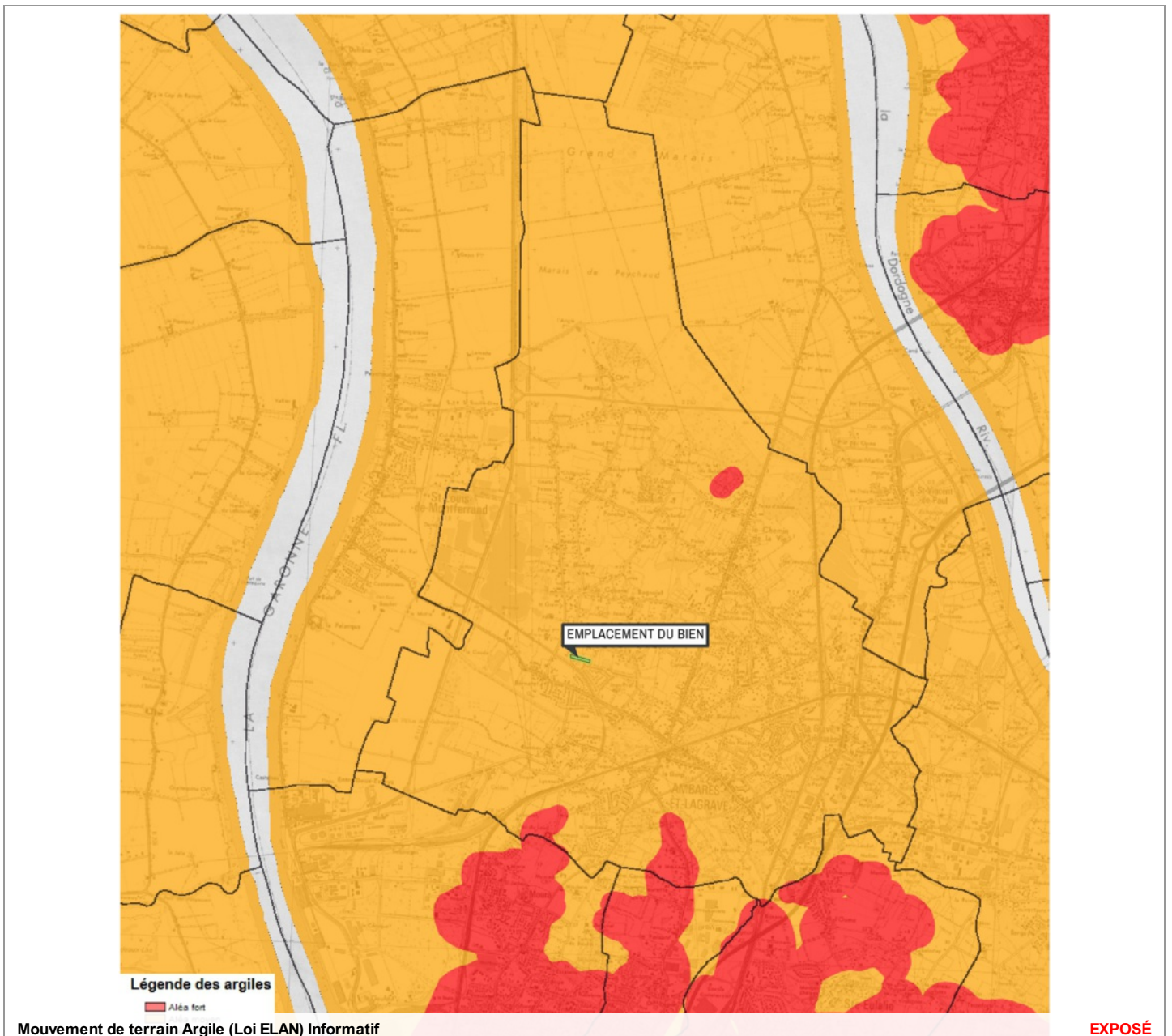

### Zoom et Légende extraits de la carte originale ci-dessus

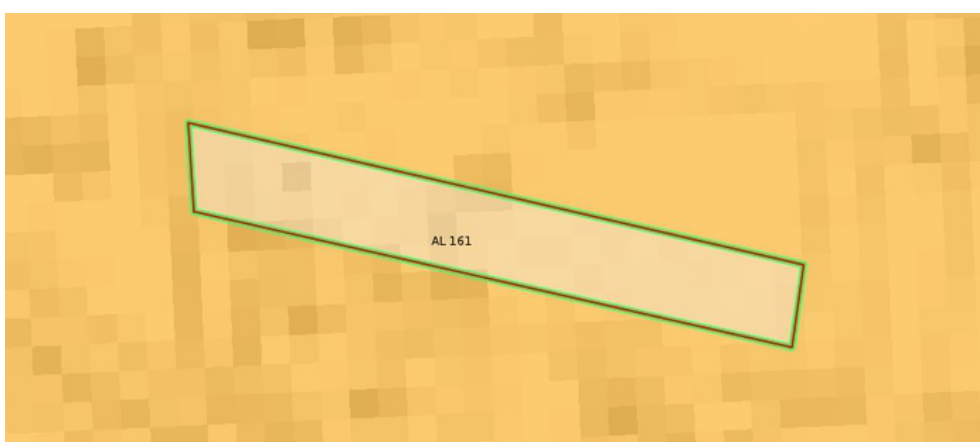

### Légende Mouvement de terrain Argile (Loi ELAN) Carte réglementaire Source BRGM

- Aléa fort**  
Concerné par la loi ELAN\*
- Aléa moyen**  
Concerné par la loi ELAN\*
- Aléa faible**  
Non concerné par la loi ELAN

\*Obligation pour le vendeur de fournir une étude géotechnique préalable en cas de vente d'un terrain non bâti constructible.

## Annexes

Cartographies des risques auxquelles l'immeuble n'est pas exposé

Zoom extrait de la carte originale ci-contre



Inondation Approuvé le 23/02/2022

NON EXPOSÉ

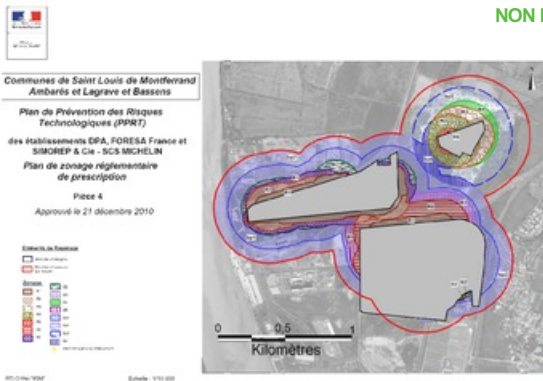

Effet de Surpression Approuvé le 21/12/2010  
Effet Thermique Approuvé le 21/12/2010  
Effet Toxique Approuvé le 21/12/2010

NON EXPOSÉ



Inondation Approuvé le 23/02/2022

NON EXPOSÉ

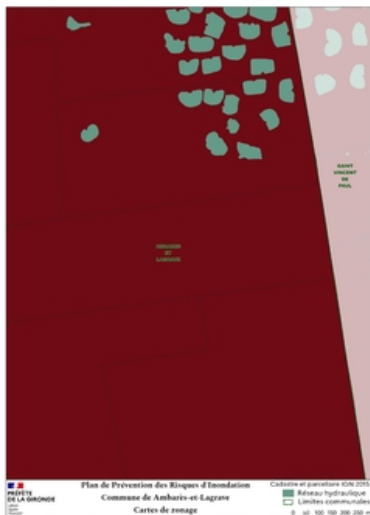

Inondation Approuvé le 23/02/2022

NON EXPOSÉ

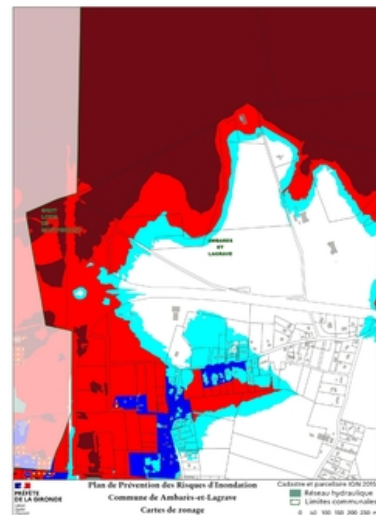

Inondation Approuvé le 23/02/2022

## Annexes

Cartographies des risques auxquelles l'immeuble n'est pas exposé

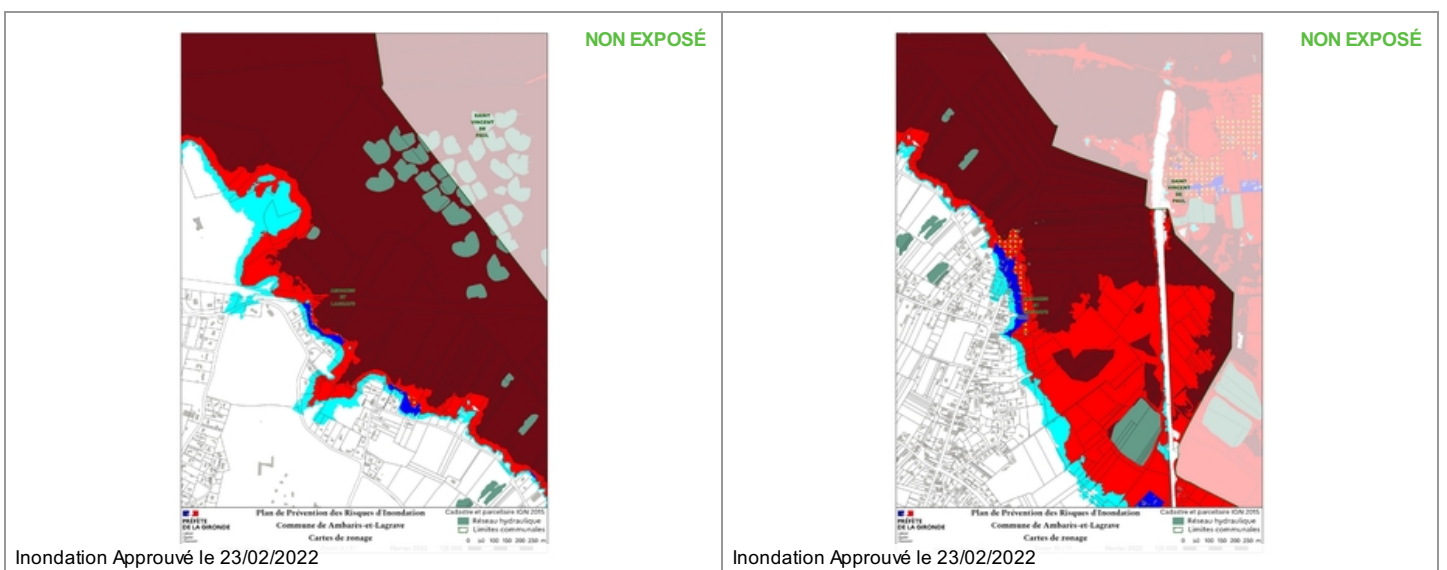
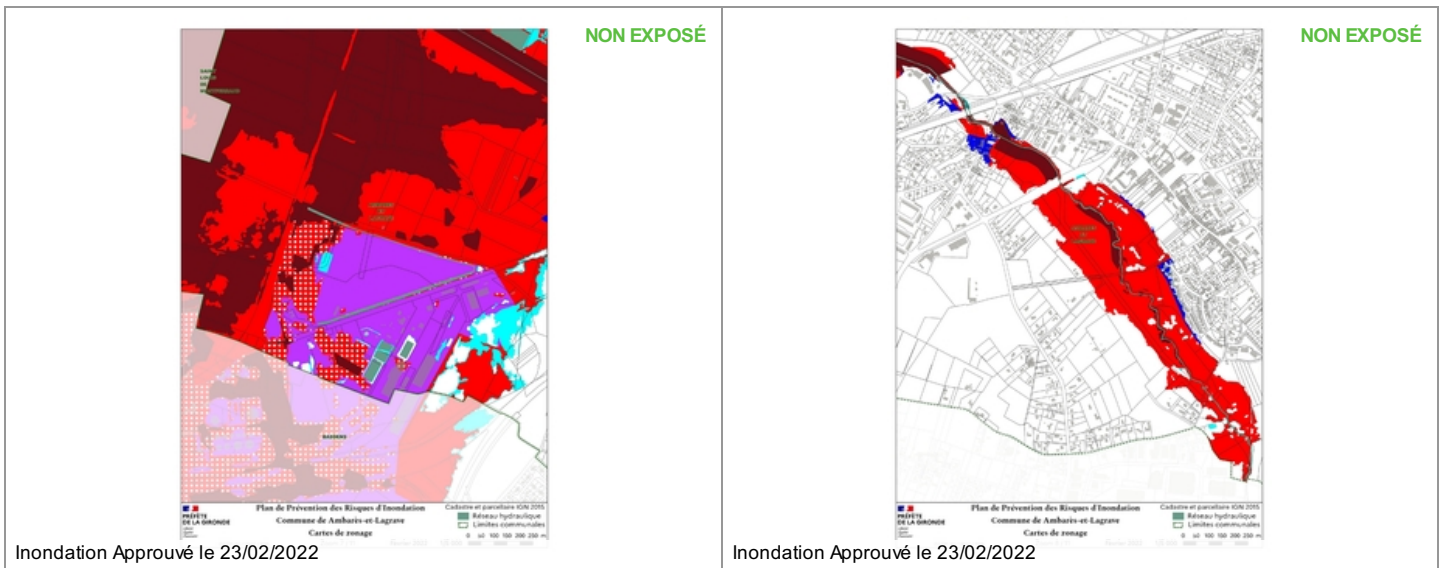
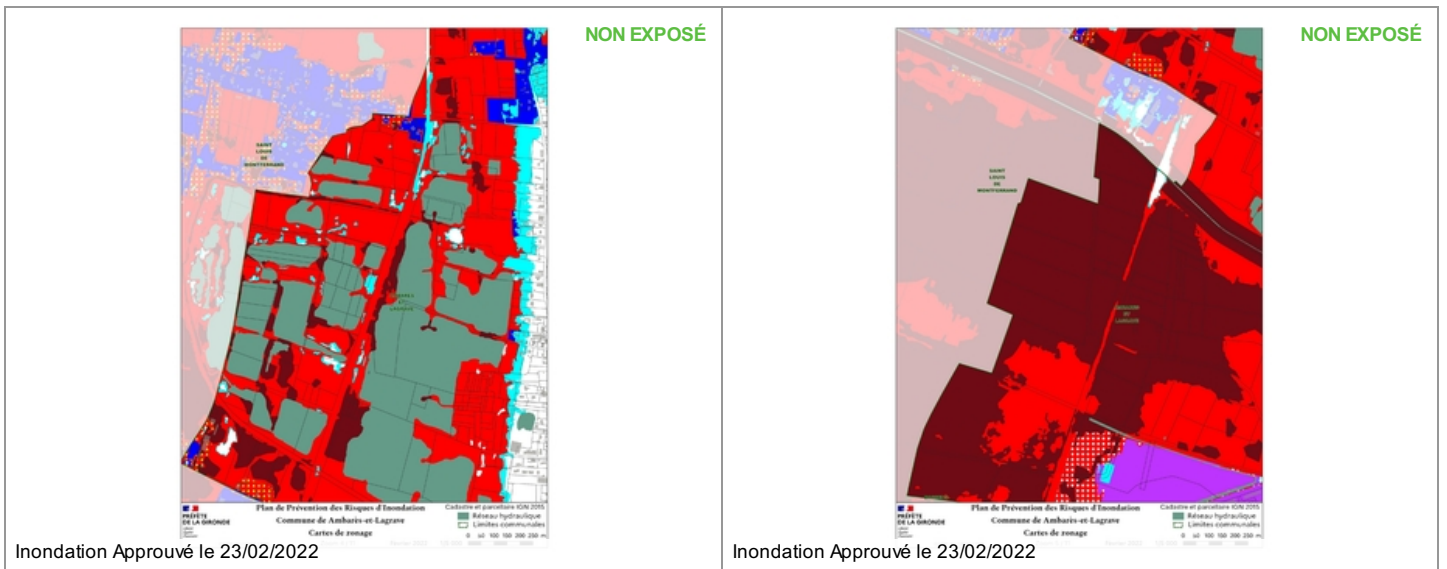



## Annexes

### Cartographies des risques auxquelles l'immeuble n'est pas exposé

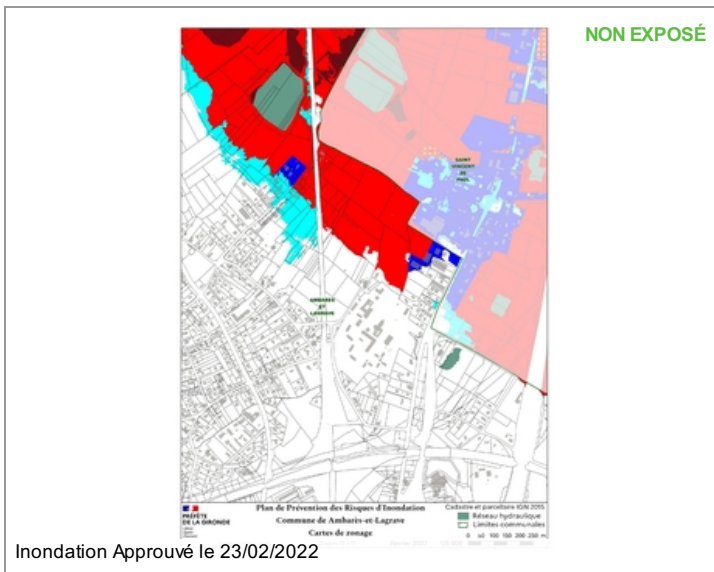

## Annexes

### Fiche d'information Sismicité

#### Information acquéreur – locataire (IAL – article L.125-5 du CE)

#### Le zonage sismique sur ma commune

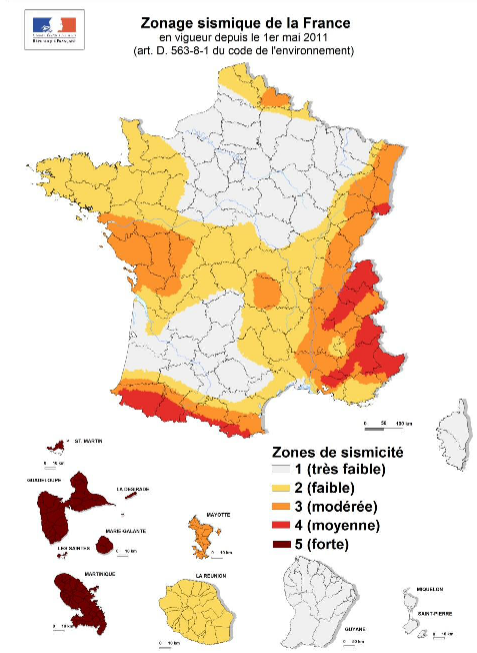

#### Le zonage sismique de la France:

Les données de sismicité instrumentale et historique et des calculs de probabilité permettent d'aboutir à l'élaboration d'un zonage sismique. Cette analyse probabiliste représente la possibilité pour un lieu donné, d'être exposé à des secousses telluriques. Elle prend en compte la répartition spatiale non uniforme de la sismicité sur le territoire français et a permis d'établir la cartographie ci-contre qui découpe le territoire français en 5 zones de sismicité: **très faible, faible, modérée, moyenne, forte**. Les constructeurs s'appuient sur ce zonage sismique pour appliquer des dispositions de constructions adaptées au degré d'exposition au **risque sismique**.

#### La réglementation distingue quatre catégories d'importance (selon leur utilisation et leur rôle dans la gestion de crise):

**I – bâtiments dans lesquels il n'y a aucune activité humaine nécessitant un séjour de longue durée**

**II – bâtiments de faible hauteur, habitations individuelles**

**III – établissements recevant du public, établissements scolaires, logements sociaux**

**IV – bâtiments indispensables à la sécurité civile et à la gestion de crise (hôpitaux, casernes de pompiers, préfectures ...)**

		1	2	3	4	5
Pour les bâtiments neufs						
I		Aucune exigence				
II		Aucune exigence		Règles CPMI-EC8 Zones 3/4	Règles CPMI-EC8 Zone 5	
		Aucune exigence	Eurocode 8			
III		Aucune exigence	Eurocode 8			
IV		Aucune exigence	Eurocode 8			

#### Si vous habitez, construisez votre maison ou effectuez des travaux :

- en **zone 1**, aucune règle parasismique n'est imposée ;
- en **zone 2**, aucune règle parasismique n'est imposée sur les maisons individuelles et les petits bâtiments. Les règles de l'Eurocode 8 sont imposées pour les logements sociaux et les immeubles de grande taille ;
- en **zone 3 et 4**, des règles simplifiées appelées CPMI – EC8 zone 3/4 peuvent s'appliquer pour les maisons individuelles;
- en **zone 5**, des règles simplifiées appelées CPMI-EC8 zone 5 peuvent s'appliquer pour les maisons individuelles.

Pour connaître, votre zone de sismicité: <https://www.georisques.gouv.fr/> - rubrique « Connaître les risques près de chez moi »

**Le moyen le plus sûr pour résister aux effets des séismes est la construction parasismique : concevoir et construire selon les normes parasismique en vigueur, tenir compte des caractéristiques géologiques et mécaniques du sol.**

#### Pour en savoir plus:

Qu'est-ce qu'un séisme, comment mesure-t-on un séisme ? → <https://www.georisques.gouv.fr/minformer-sur-un-risque/seisme>

Que faire en cas de séisme ? → <https://www.georisques.gouv.fr/me-preparer-me-protger/que-faire-en-cas-de-seisme>

## Annexes

Arrêtés

**COPIE**



PREFET DE LA GIRONDE

Direction Départementale  
Des Territoires et de la Mer  
de la Gironde

Service des Procédures  
Environnementales

ARRETE DU **21 DEC. 2010**

---

**Arrêté préfectoral portant approbation  
du Plan de Prévention des Risques Technologiques  
des établissements DPA, FORESA France et SIMOREP  
concernant les communes de Bassens, Ambarès et Lagrave et Saint-Louis de Montferrand**

---

LE PREFET DE LA REGION AQUITAINE,  
PREFET DU DEPARTEMENT DE LA GIRONDE,  
COMMANDEUR DE LA LEGION D'HONNEUR,  
COMMANDEUR DE L'ORDRE NATIONAL DU MERITE,

VU le code de l'environnement – partie législative et réglementaire –, livre V titre I relatif aux installations classées pour la protection de l'environnement et notamment son chapitre 5, section 6 relative aux plans de prévention des risques technologiques ;

VU le code de l'environnement, notamment ses articles L.515.15 à L.515.25 et D.125-29 à D.125-34 ;

VU le code de l'urbanisme et ses articles L126-1, L211-1, L 230-1 et L 300-2 ;

VU le code de l'expropriation pour cause d'utilité publique, notamment ses articles L15-6 à L 15-8 ;

VU le code de la construction et de l'habitation ;

VU l'arrêté ministériel du 29 septembre 2005 relatif à l'évaluation et à la prise en compte de la probabilité d'occurrence, de la cinétique, de l'intensité des effets et de la gravité des conséquences des accidents potentiels dans les études de dangers des installations classées soumises à autorisation ;

Cité Administrative – B.P. 90 – 33090 BORDEAUX CEDEX

DÉCOUVREZ LA NOUVELLE ORGANISATION DE L'ÉTAT EN GIRONDE SUR [WWW.GIRONDE.GOUV.FR](http://WWW.GIRONDE.GOUV.FR)

1/4

## Annexes

### Arrêtés

VU les arrêtés préfectoraux autorisant la société DPA à exploiter sur le territoire de la commune de Bassens un dépôt de produits pétroliers, et notamment l'arrêté préfectoral du 16 décembre 2004 ;

VU les arrêtés préfectoraux autorisant la société FORESA France à exploiter sur le territoire de la commune d'Ambarès et Lagrave des installations de fabrication et de stockage de formol et de colles urée-formol et notamment l'arrêté préfectoral du 30 janvier 2003 ;

VU les arrêtés préfectoraux autorisant la société SIMOREP & Cie- SCS MICHELIN à exploiter sur le territoire de la commune de Bassens une usine de production d'élastomères, et notamment l'arrêté préfectoral du 4 décembre 1996 ;

VU les arrêtés préfectoraux du 4 mars 2010, du 26 mai 2010 et du 10 mars 2010 réactualisant respectivement les prescriptions d'exploitation des sites DPA, FORESA France et SIMOREP & Cie - SCS MICHELIN situés sur les communes de Bassens et d'Ambarès et Lagrave et fixant notamment des mesures de maîtrise des risques complémentaires à la suite de l'instruction de l'étude de dangers de l'établissement et de compléments ;

VU les études de dangers et les compléments associés apportés par les exploitants au cours de l'instruction ;

VU les arrêtés préfectoraux du 14 novembre 2008 et du 6 août 2010 portant constitution du comité local d'information et de concertation des établissements industriels de DPA, FORESA France et SIMOREP & Cie-SCS MICHELIN;

VU l'arrêté préfectoral du 22 décembre 2008 prorogé par l'arrêté du 20 juillet 2010 prescrivant l'établissement d'un Plan de Prévention des Risques Technologiques autour des établissements DPA, FORESA France et SIMOREP & Cie -SCS MICHELIN sur les communes de Bassens, d'Ambarès Lagrave et Saint Louis de Montferrand ;

VU l'avis favorable des personnes et organismes associés,

VU la décision du Président du Tribunal Administratif de Bordeaux en date du 14 septembre 2010 portant désignation du commissaire enquêteur ;

VU l'arrêté préfectoral en date du 27 septembre 2010 prescrivant une enquête publique du 25 octobre au 26 novembre 2010 sur ce projet de Plan de Prévention des Risques Technologiques ;

VU le rapport en date du 13 décembre 2010 établi par le Commissaire Enquêteur et son avis favorable au projet de plan soumis à enquête publique ;

VU le rapport de la Direction Régionale de l'Équipement, de l'Aménagement et du Logement et de la Direction Départementale des Territoires et de la Mer en date du 16 décembre 2010 ;

VU les pièces du dossier ;

**SUR PROPOSITION** de Monsieur le Directeur Régional de l'Environnement, de l'Aménagement et du Logement d'Aquitaine et de Monsieur le Directeur Départemental des Territoires et de la Mer de la Gironde ;

## Annexes

### Arrêtés

France et SIMOREP & Cie –SCS MICHELIN concernant les communes de Bassens, d'Ambarès et Lagrave et Saint Louis de Montferrand annexé au présent arrêté, est approuvé.

**ARTICLE 2 :** Ce plan vaut servitude d'utilité publique au sens de l'article L.126-1 du Code de l'Urbanisme et devra être annexé au plan local d'urbanisme de la Communauté Urbaine de Bordeaux en ce qui concerne les communes de Bassens, d'Ambarès et Lagrave et Saint Louis de Montferrand dans le délai de 3 mois prévu par ce même article L.126-1.

**ARTICLE 3 :** Le Plan de Prévention des Risques Technologiques comprend :

- une note de présentation décrivant les installations ou stockages à l'origine des risques, la nature et l'intensité de ceux-ci et exposant les raisons qui ont conduit à délimiter le périmètre d'exposition aux risques ;
- des documents graphiques faisant apparaître le périmètre d'exposition aux risques et les zones et secteurs mentionnés respectivement aux articles L.515-15 et L.515-16 du code de l'environnement ;
- un règlement comportant, en tant que de besoin, pour chaque zone ou secteur ;
  - les mesures d'interdiction et les prescriptions mentionnées au I de l'article L.515-16 du code de l'environnement (droit de préemption);
  - les mesures foncières mentionnées au II de l'article L. 515.16 du code de l'environnement (droit de délaissement)
  - les mesures de protection des populations prévues au IV de l'article L.515-16 du code de l'environnement
  - les recommandations tendant à renforcer la protection des populations formulées en application du V de l'article L.515-16 du code de l'environnement

**ARTICLE 4 :** Le présent arrêté sera publié par voie d'affichage, par les communes de Bassens, d'Ambarès et Lagrave et Saint Louis de Montferrand, ainsi qu'au siège de la Communauté Urbaine de Bordeaux, pendant un mois minimum.

Il sera notifié aux personnes et organismes associés définis dans l'article 4 de l'arrêté du 22 décembre 2008. Il sera inséré par les soins du Préfet, dans le journal Sud Ouest ainsi qu'au Recueil des Actes Administratifs de l'Etat dans le département.

Un exemplaire du PPRT approuvé sera tenu à disposition du public à la Direction Départementale des Territoires et de la Mer, dans les mairies de Bassens, Ambarès et Lagrave, Saint Louis de Montferrand ainsi qu'au siège de la Communauté Urbaine de Bordeaux, aux jours et heures d'ouvertures habituels des bureaux au public et sur le site : [www.risques.aquitaine.gouv.fr](http://www.risques.aquitaine.gouv.fr)

**ARTICLE 5 :** Le présent arrêté pourra faire l'objet dans le délai de deux mois à compter de sa notification, soit d'un recours gracieux auprès du Préfet de la Gironde, soit d'un recours hiérarchique adressé au Ministre de l'Ecologie, du Développement Durable, du Transport et du Logement .

Il peut également faire l'objet d'un recours contentieux auprès du Tribunal Administratif soit directement, en l'absence de recours préalable (recours gracieux ou hiérarchique), dans le délai de deux mois à compter de la plus tardive des mesures de publicité prévues à l'article 4, soit à l'issue d'un recours préalable dans les deux mois à compter de la date de notification de la réponse obtenue de

## Annexes

### Arrêtés

Il peut également faire l'objet d'un recours contentieux auprès du Tribunal Administratif soit directement, en l'absence de recours préalable (recours gracieux ou hiérarchique), dans le délai de deux mois à compter de la plus tardive des mesures de publicité prévues à l'article 4, soit à l'issue d'un recours préalable dans les deux mois à compter de la date de notification de la réponse obtenue de l'administration, ou au terme d'un silence gardé par celle-ci pendant quatre mois à compter de la réception de la demande.

#### ARTICLE 6:

- Madame la Secrétaire Générale de la Préfecture,
- Monsieur le Directeur Régional de l'Environnement, de l'Aménagement et du Logement d'Aquitaine
- Monsieur le Directeur Départemental des Territoires et de la Mer de la Gironde,
- Messieurs les maires de Bassens, Ambarès et Lagrave et Saint Louis de Montferrand
- Monsieur le Président de la Communauté Urbaine de Bordeaux

sont chargés chacun en ce qui le concerne, de l'exécution du présent arrêté.

Fait à Bordeaux, le **21 DEC. 2010**

Le Préfet,

~~Pour le Préfet,  
La Secrétaire Générale~~

Isabelle DILHAC

## Annexes

Arrêtés



PRÉFÈTE DE LA GIRONDE

Direction départementale  
des territoires et de la mer  
de la Gironde  
Service Risques et Gestion de Crise  
Unité Plans de Prévention des Risques  
Naturels Terrestres et Technologiques

Bordeaux, le 23 JUIL. 2019

ARRÊTÉ DU 23 juillet 2019

**MODIFIANT LA LISTE DES COMMUNES CONCERNÉES PAR L'INFORMATION  
DES ACQUÉREURS ET DES LOCATAIRES DE BIENS IMMOBILIERS SUR  
LES RISQUES NATURELS, MINIERES ET TECHNOLOGIQUES MAJEURS**

**LA PRÉFÈTE DE LA GIRONDE,  
OFFICIER DE LA LÉGION D'HONNEUR,  
OFFICIER DE L'ORDRE NATIONAL DU MÉRITE,**

- VU le code général des collectivités territoriales ;
- VU le code de l'environnement et notamment ses articles L.125-2 à L.125-7, articles R.125-23 à R.125-27 et R.563-1 à R.563-8 ;
- VU la loi n°2003-699 du 30 juillet 2003 relative à la prévention des risques technologiques et naturels et à la réparation des dommages ;
- VU le code de la construction et de l'habitation, notamment ses articles L.271-4 et L.271-5 ;
- VU l'arrêté ministériel du 9 février 2005 relatif à l'affichage des consignes de sécurité devant être portées à la connaissance du public ;
- VU le décret n° 2010-1254 du 22 octobre 2010 relatif à la prévention du risque sismique ;
- VU le décret n° 2010-1255 du 22 octobre 2010 portant délimitation des zones de sismicité du territoire français ;
- VU le décret n° 2015-1353 du 26 octobre 2015 relatif aux secteurs d'information sur les sols prévus par l'article L. 125-6 du code de l'environnement et portant diverses dispositions sur la pollution des sols et les risques miniers ;

Cité Administrative – B.P. 90 – 33090 BORDEAUX CEDEX

## Annexes

### Arrêtés

VU l'arrêté préfectoral en date du 21 février 2019 portant sur la localisation de secteurs d'information sur les sols (SIS) sur les communautés de communes de Bordeaux Métropole, du Bazadais, de Blaye, Convergence Garonne, du Créonnais, Médoc Atlantique, Médoc Estuaire, du Sud Gironde, Castillon Pujols, des Coteaux Bordelais, de l'Estuaire, du Fronsadais, du Grand Cubzaguais, du Grand Saint Emilionnais, Jalle Eau Bourde, Lattitude Nord Gironde, Medoc Coeur presqu'Ile, Médullienne, de Montesquieu, du Pays Foyen, des Portes entre Deux Mers, du Réolais en Sud Gironde, Rurales de l'Entre Deux Mers, du Secteur Saint Loubès, du Val de l'Eyre, ainsi que sur les communautés d'agglomération du Libournais, du Bassin d'Arcachon Nord et du Bassin d'Arcachon Sud ;

VU l'arrêté interministériel du 27 juin 2018 portant délimitation des zones à potentiel radon du territoire français ;

VU l'arrêté préfectoral n°2015-108 du 11 décembre 2015 portant création de la commune nouvelle «Val de Virvée» issue de la fusion des communes de Aubie et Espessas, de Saint-Antoine et de Salignac ;

VU l'arrêté préfectoral n°33-2016-08-01-001 du 01 août 2016 portant création de la commune nouvelle «Castets et Castillon» issue de la fusion des communes de Castets-en-Dorthe et de Castillon-de-castets ;

VU l'arrêté préfectoral n°33-2016-11-17-001 du 17 novembre 2017 portant création de la commune nouvelle «Margaux-Cantenac» issue de la fusion des communes de Margaux et de Cantenac ;

VU l'arrêté préfectoral n°33-2018-10-01-007 du 01 octobre 2018 portant création de la commune nouvelle «Blaignan-Prignac» issue de la fusion des communes de Blaignan et de Prignac en Médoc ;

VU l'arrêté préfectoral n°33-2018-10-01-008 du 01 octobre 2018 portant création de la commune nouvelle «Val de Livenne» issue de la fusion des communes de Marcillac et de Saint-Caprais-de-Blaye ;

VU l'arrêté préfectoral n°33-2018-10-01-009 du 01 octobre 2018 portant création de la commune nouvelle «Porte de Benauges» issue de la fusion des communes d'Arbis et de Cantois ;

VU l'arrêté préfectoral du 29 octobre 2012, et son annexe, fixant la liste des communes concernées par l'obligation d'information des acquéreurs et des locataires de biens immobiliers sur les risques naturels et technologiques majeurs ;

**Considérant** que la liste des communes concernées par l'information des acquéreurs et des locataires de biens immobiliers sur les risques naturels et technologiques majeurs doit faire l'objet d'une mise à jour suite à la fusion de plusieurs communes ;

**Considérant** que la prise en compte des zones à potentiel radon et les secteurs d'information sur les sols modifie la liste des communes concernées par l'information des acquéreurs et des locataires de biens immobiliers sur les risques naturels et technologiques majeurs ;

Sur proposition du Directeur départemental des territoires et de la mer de la Gironde.

### ARRÊTE

#### Article 1 :

Le présent arrêté abroge l'arrêté préfectoral fixant la liste des communes concernées par l'obligation d'information des acquéreurs et des locataires de biens immobiliers sur les risques naturels et technologiques majeurs dans le département de la Gironde du 29 octobre 2012.



## Annexes

### Arrêtés

#### Article 2 :

Dans le département de la Gironde, la liste des communes pour lesquelles s'applique l'obligation de joindre un état des risques naturels, miniers et technologiques à tout contrat de vente ou de location, est la suivante :  
ABZAC, AMBARES et LAGRAVE, AMBES, ANDERNOS les BAINS, ANGLADE, ARBANATS, ARCACHON, ARCINS, ARES, ARSAC, ARTIGUES PRES BORDEAUX, Les ARTIGUES de LUSSAC, ARVEYRES, ASQUES, AUDENGE, AVENSAN, AYGUEMORTES les GRAVES, BAGAS, BARIE, BARON, BARSAC, BASSANNE, BASSENS, BAURECH, BAYAS, BAYON SUR GIRONDE, BEAUTIRAN, BEGADAN, BEGLES, BEGUEY, BELIN-, BELIET, BERSON, BEYCHAC ET CAILLAU, BIGANOS, Les BILLAUX, BLAIGNAC, BLAIGNAN- PRIGNAC, BLANQUEFORT, BLAYE, BLESIGNAC, BONNETAN, BONZAC, BORDEAUX, BOULIAC, BOURDELLES, BOURG, Le BOUSCAT, BRANNE, BRAUD et SAINT LOUIS, La BREDE, BRUGES, CABANAC et VILLAGRAINS, CABARA, CADARSAC, CADAUJAC, CADILLAC, CADILLAC en FRONSADAIS, CAMARSAC, CAMBES, CAMBLANES et MEYNAC, CAMIAC et SAINT DENIS, CAMIRAN, CAMPS SUR l'ISLE, CAMPUGNAN, CANEJAN, CAPIAN, CAPTIEUX, CARBON BLANC, CARCANS, CARIGNAN de BORDEAUX, CARS, CARTELEGUE, CASSEUIL, CASTELNAU de MEDOC, CASTETS et CASTILLON, CASTILLON la BATAILLE, CASTRES-GIRONDE, CAUDROT, CAVIGNAC, CENAC, CENON, CERONS, CESTAS, CEZAC, CHAMADELLE, CISSAC – MEDOC, CIVRAC de BLAYE, CIVRAC sur DORDOGNE, CIVRAC en MEDOC, COMPS, COUQUEQUES, COURS DE MONSEGUR, COUSTRAS, COUTURES, CREON, CROIGNON, CUBNEZAIS, CUBZAC LES PONTS, CURSAN, CUSSAC FORT MEDOC, DAIGNAC, DARDENAC, DIEULIVOL, DONNEZAC, Les EGLISOTTES et CHALAURES, ESPIET, Les ESSEINTES, ETAULIERS, EYNESE, EYRANS, EYSINES, FALEYRAS, FARGUES SAINT HILAIRE, Le FIEU, FLAUJAGUES, FLOIRAC, FLOUDES, FONTET, FOURS, FRONSAC, GAILLAN en MEDOC, GALGON, GAURIAC, GAURIAGUET, GENERAC, GENISSAC, GIRONDE SUR DROPT, GOURS, GRADIGNAN, GRAYAN et L'HOPITAL, GREZILLAC, GUILLAC, GUILLOS, GUÏTRES, GUJAN-MESTRAS, Le HAILLAN, HAUX, HOSTENS, HOURTIN, HURE, ISLE SAINT GEORGES, IZON, JAU-, DIGNAC et LOIRAC, JUILLAC, LABARDE, LACANAU, LAGORCE, LANDE DE POMEROL, LAMARQUE, LAMOTHE LANDERRON, La LANDE DE FRONSAC, LANDERROUET SUR SEGUR, LANGOIRAN, LANGON, LANSAC, LANTON, LAPOUYADE, LARUSCADE, LATRESNE, LEGE CAP FERRET, LEOGEATS, LEOGNAN, LESPARRE MEDOC, LESTIAC SUR GARONNE, LIBOURNE, LIGNAN de BORDEAUX, LORMONT, LOUBENS, LOUPES, LOUPIAC, LOUPIAC de la REOLE, LUDON-MEDOC, LUGAIGNAC, LUGON et l'ILE du CARNEY, LUSSAC, MACAU, MADIRAC, MARANSIN, MARCENAI, MARGAUX-CANTENAC, MARIONS, MARSAS, MARTIGNAS SUR JALLE, MARTILLAC, MAZION, MERIGNAC, MESTERIEUX, MIOS, MOMBRIER, MONGAUZY, MONSEGUR, MONTAGNE, MONTAGOUIN, MONTUSSAN, MORIZES, MOUILLAC, MOULIETS et VILLEMARTIN, MOULIS EN MEDOC, MOULON, NAUJAC SUR MER, NEAC, NERIGEAN, NEUFFONS, ORDONNAC, PAILLET, PAREMPUYRE, PAUILLAC, Les PEINTURES, PELLEGRUE, PERISSAC, PESSAC, PESSAC SUR DORDOGNE, PETIT PALAIS et CORNEMPS, PEUJARD, LE PIAN MEDOC, LE PIAN-SUR-GARONNE, PINEUILH, PLASSAC, PLEINE SELVE, PODENSAC, POMEROL, POMPIGNAC, PONDAURAT, PORCHERES, Le PORGE, PORTETS, Le POUT, PREIGNAC, PRIGNAC et MARCAMPS, PUGNAC, PUJOLS SUR CIRON, LE PUY, PUYBARBAN, QUEYRAC, QUINSAC, RAUZAN, REIGNAC, La REOLE, RIMONS, RIONS, La RIVIERE, ROQUEBRUNE, SABLONS, SADIRAC, SAILLANS, SAINT AIGNAN, SAINT ANDRE de CUBZAC, SAINT ANDRE ET APPELLES, SAINT ANDRONY, SAINT ANTOINE SUR l'ISLE, SAINT AUBIN de BLAYE, SAINT AUBIN de BRANNE, SAINT AUBIN de MEDOC, SAINT AVIT de SOULEGE, SAINT AVIT SAINT NAZAIRE, SAINT CAPRAIS DE BORDEAUX, SAINT CHRISTOLY DE BLAYE, SAINT CHRISTOLY DE MEDOC, SAINT CHRISTOPHE DE DOUBLE, SAINT CHRISTOPHE DES BARDES, SAINT CIERS d'ABZAC, SAINT CIERS de CANESSE, SAINT CIERS SUR GIRONDE, SAINT DENIS de PILE, SAINT EMILION, SAINT ESTEPHE, SAINT GENES de BLAYE, SAINT GENES de FRONSAC, SAINT GENES de LOMBAUD, SAINT GERMAIN d'ESTEUIL, SAINT GERMAIN du PUCH, SAINT GERMAIN de la RIVIERE, SAINT GERVAIS, SAINT GIrons d'AIGUEVIVES, SAINT HIPPOLYTE, SAINT JEAN d'ILLAC, SAINT JEAN de BLAIGNAC, SAINT JULIEN BEYCHEVELLE, SAINT LAURENT d'ARCE, SAINT LAURENT des COMBES, SAINT LAURENT MEDOC, SAINT LEON, SAINT LOUBERT, SAINT LOUBES, SAINT LOUIS de MONTFERRAND, SAINT MACAIRE, SAINT MAGNE de CASTILLON, SAINT MAIXANT, SAINT

## Annexes

### Arrêtés

MARIENS, SAINT MARTIN de LAYE, SAINT MARTIN de LERM, SAINT MARTIN de SESCAS; SAINT MARTIN du BOIS, SAINT MARTIN LACAUSSE, SAINT MEDARD d'EYRANS, SAINT MEDARD de GUIZIERES, SAINT MEDARD en JALLES, SAINT MICHEL DE FRONSAC, SAINT PALAIS, SAINT PARDON de CONQUES, SAINT PAUL, SAINT PEY d'ARMENS, SAINT PEY de CASTETS, SAINT PIERRE d'AURILLAC, SAINT PIERRE de MONS, SAINT QUENTIN de BARON, SAINT ROMAIN la VIRVEE, SAINT SAUVEUR, SAINT SAUVEUR de PUYNORMAND, SAINT SAVIN, SAINT SEURIN de BOURG, SAINT SEURIN de CADOURNE, SAINT SEURIN de CURSAC, SAINT SEURIN SUR L'ISLE, SAINT SULPICE de FALEYRENS, SAINT SULPICE de GUILLERAGUES, SAINT SULPICE et CAMEYRAC, SAINT TROJAN, SAINT VINCENT de PAUL, SAINT VINCENT de PERTIGNAS, SAINT VIVIEN de BLAYE, SAINT VIVIEN de MEDOC, SAINT YZAN de SOUDIAC, SAINT YZANS de MEDOC, SAINTE CROIX du MONT, SAINTE EULALIE, SAINTE FLORENCE, SAINTE FOY la GRANDE, SAINTE HELENE, SAINTE TERRE, SALLEBOEUF, SAMONAC, SAUGON, SAUMOS, La SAUVE, SAVIGNAC de L'ISLE, SOULAC SUR MER, SOUSSANS, TABANAC, Le TAILLAN MEDOC, TAILLECAVAT, TALAIS, TALENCE, TARGON, TARNES, TAURIAC, Le TEICH, Le TEMPLE, La TESTE DE BUCH, TEUILLAC, TIZAC de CURTON, TIZAC de LAPOUYADE, TOULENNE, Le TOURNE, TRESSES, VALEYRAC, VAL-de- LIVENNE, VAL DE VIRVEE, VAYRES, VENDAYS MONTALIVET, VENSAC, VERAC, VERDELAIS, Le VERDON SUR MER, VERTHEUIL, VIGNONET, VILLANDRAUT, VILLEGOUGE, VILLENAVE d'ORNON, VILLENEUVE, VIRELADE, VIRSAC, YVRAC.

Le détail des risques par commune fait l'objet d'un arrêté spécifique fixant la liste des risques et des documents à prendre en compte pour l'information des acquéreurs et des locataires de biens immobiliers sur les risques naturels et technologiques majeurs.

#### Article 3 :

Une copie du présent arrêté sera adressée à l'ensemble des maires du département de la Gironde et à la chambre départementale des notaires. Il sera affiché en mairie, publié au recueil des actes administratifs de l'État dans le département, mentionné dans un journal local et accessible sur le site internet des services de la préfecture (<http://www.gironde.gouv.fr>).

#### Article 4 :

En application des dispositions des articles R.421-1 et R.421-5 du code de justice administrative, le présent arrêté peut faire l'objet d'un recours contentieux devant le tribunal administratif de Bordeaux dans le délai de deux mois à compter de sa publication. Le tribunal administratif peut être saisi par l'application informatique « Télérecours citoyens » accessible par le site Internet « [www.telerecours.fr](http://www.telerecours.fr) ».

#### Article 5 :

Monsieur le Secrétaire Général de la Préfecture de Gironde, Monsieur le Directeur Départemental des Territoires et de la Mer (DDTM) et Mesdames et Messieurs les maires du département de la Gironde sont chargés, chacun en ce qui le concerne, de l'application du présent arrêté.

La Préfète



Fabienne BUCCIO

Cité Administrative – B.P. 90 – 33090 BORDEAUX CEDEX

## Annexes

Arrêtés



PRÉFÈTE DE LA GIRONDE

Direction départementale  
des territoires et de la mer  
de la Gironde  
Service Risques et Gestions de Crise  
Unité Plans de Prévention des Risques  
Naturels Terrestres et Technologique

Bordeaux, le 23 JUIL. 2019

ARRÊTÉ DU 23 juillet 2019

**FIXANT LA LISTE DES RISQUES ET DES DOCUMENTS A PRENDRE EN COMPTE POUR  
L'INFORMATION DES ACQUÉREURS ET DES LOCATAIRES DE BIENS IMMOBILIERS  
SUR LES RISQUES NATURELS, MINIERS ET TECHNOLOGIQUES MAJEURS**

**LA PRÉFÈTE DE LA GIRONDE,  
OFFICIER DE LA LÉGION D'HONNEUR,  
OFFICIER DE L'ORDRE NATIONAL DU MÉRITE,**

- VU le code général des collectivités territoriales ;
- VU le code de l'environnement et notamment ses articles L.125-2 à L.125-7, articles R.125-23 à R.125-27 et R.563-1 à R.563-8 ;
- VU le décret n° 201 0-1 254 du 22 octobre 2010 relatif à la prévention du risque sismique ;
- VU le décret n° 2010-1255 du 22 octobre 2010 portant délimitation des zones de sismicité du territoire français ;
- VU la loi n°2003-699 du 30 juillet 2003 relative à la prévention des risques technologiques et naturels et à la réparation des dommages ;
- VU le code de la construction et de l'habitation, notamment ses articles L.271-4 et L.271-5 ;
- VU l'arrêté ministériel du 9 février 2005 relatif à l'affichage des consignes de sécurité devant être portées à la connaissance du public ;
- VU le décret n° 2010-1254 du 22 octobre 2010 relatif à la prévention du risque sismique ;
- VU le décret n° 2010-1255 du 22 octobre 2010 portant délimitation des zones de sismicité du territoire français ;

Cité Administrative – B.P. 90 – 33090 BORDEAUX CEDEX

1/40

## Annexes

### Arrêtés

VU le décret n° 2015-1353 du 26 octobre 2015 relatif aux secteurs d'information sur les sols prévus par l'article L. 125-6 du code de l'environnement et portant diverses dispositions sur la pollution des sols et les risques miniers ;

VU l'arrêté préfectoral en date du 21 février 2019 portant sur la localisation de secteurs d'information sur les sols (SIS) sur les communautés de communes de Bordeaux Métropole, du Bazadais, de Blaye, Convergence Garonne, du Créonnais, Médoc Atlantique, Médoc Estuaire, du Sud Gironde, Castillon Pujols, des Coteaux Bordelais, de l'Estuaire, du Fronsadais, du Grand Cubzaguais, du Grand Saint Emilionnais, Jalle Eau Bourde, Lattitude Nord Gironde, Medoc Coeur presqu'Ile, Médullienne, de Montesquieu, du Pays Foyen, des Portes entre Deux Mers, du Réolais en Sud Gironde, Rurales de l'Entre Deux Mers, du Secteur Saint Loubès, du Val de l'Eyre, ainsi que sur les communautés d'agglomération du Libournais, du Bassin d'Arcachon Nord et du Bassin d'Arcachon Sud ;

VU l'arrêté interministériel du 27 juin 2018 portant délimitation des zones à potentiel radon du territoire français ;

VU l'arrêté préfectoral du 29 octobre 2012, et son annexe, fixant la liste des communes concernées par l'obligation d'information des acquéreurs et des locataires de biens immobiliers sur les risques naturels et technologiques majeurs ;

VU l'arrêté préfectoral du \_\_\_\_\_ fixant la liste des communes concernées par l'obligation d'information des acquéreurs et des locataires de biens immobiliers sur les risques naturels et technologiques majeurs dans le département de la Gironde ;

**Considérant** que l'évolution des champs de l'information des acquéreurs et des locataires de biens immobiliers sur les risques naturels et technologiques majeurs nécessite de mettre à jour la liste des documents par commune ;

Sur proposition du Directeur départemental des territoires et de la mer de la Gironde.

### ARRÊTE

#### Article 1 :

Le présent arrêté abroge les 364 arrêtés (un par commune) fixant la liste des risques naturels, miniers et technologiques majeurs sur les communes concernées par l'information des acquéreurs et des locataires de biens immobiliers des 20 novembre 2012 et 19 décembre 2013 .  
La liste des arrêtés abrogés se trouve en annexe 1 du présent arrêté.

#### Article 2 :

La liste des risques et des documents à prendre en compte pour l'information des acquéreurs et des locataires de biens immobiliers situés dans la commune d' **Abzac** est fixée dans la fiche synthétique d'informations sur les risques naturels, miniers et technologiques majeurs annexée au présent arrêté.

#### Article 3 :

La liste des risques et des documents à prendre en compte pour l'information des acquéreurs et des locataires de biens immobiliers situés dans la commune d' **Ambarès et Lagrave** est fixée dans la fiche synthétique d'informations sur les risques naturels, miniers et technologiques majeurs annexée au présent arrêté.

## Annexes

### Arrêtés



Direction Départementale des Territoires et de la Mer  
Service Risque et Gestion de Crise  
Unité Plan de Prévention des risques du Littoral

Arrêté du 23 FEV. 2022

n°

portant approbation du plan de prévention du risque d'inondation  
Commune d'Ambarès et Lagrave

La Préfète de la Gironde

**VU** le code de l'environnement, et notamment ses articles L.562-1 à L.562-9 et R.562-1 à R.562-11 relatifs aux Plans de Prévention des Risques Naturels Prévisibles ;

**VU** le code de l'environnement et notamment les articles L.123-1 et suivants, les articles R.123-1 et suivants concernant les enquêtes publiques ;

**VU** le code de l'urbanisme, et notamment ses articles L.126-1, et R.126-1 à R.126-2 ;

**VU** le code des assurances, et notamment ses articles L.125-1 à L.125-6 et A.125-1 à A.125-3 ;

**VU** le code général des collectivités territoriales, notamment ses articles L.2212-1 à L.2212-4 et L.2215-1 ;

**VU** la loi n°95-101 du 2 février 1995 relative au renforcement de la protection de l'environnement ;

**VU** la circulaire du 24 avril 1996 relative aux dispositions applicables au bâti et ouvrages existants en zone inondable ;

**VU** la circulaire du 30 avril 2002 relative à la politique de l'État en matière de risques naturels prévisibles et de gestion des espaces situés derrière les digues de protection contre les inondations et les submersions marines ;

**VU** la loi n° 2003-699 du 30 juillet 2003 relative à la prévention des risques technologiques et naturels et à la réparation des dommages ;

**VU** le décret n° 2004-374 du 29 avril 2004 modifié relatif aux pouvoirs des préfets, à l'organisation et à l'action des services de l'État dans les régions et les départements ;

**VU** l'arrêté préfectoral du 04 juillet 2005 portant approbation du Plan de Prescription du Risque Inondation (PPRI) de la commune d'Ambarès et Lagrave ;

**VU** la circulaire du 7 avril 2010 relative aux mesures à prendre suite à la tempête Xynthia du 28 février 2010 ;

**VU** la circulaire du 27 juillet 2011 relative à la prise en compte du risque de submersion marine dans les plans de préventions des risques naturels littoraux ;

Cité administrative  
2 rue Jules Ferry - BP 90  
33090 Bordeaux Cedex  
Tél : 05 56 93 30 33  
ddtm-srgc@girond.e.gouv.fr  
www.girond.e.gouv.fr

1/4

## Annexes

### Arrêtés

**VU** l'arrêté préfectoral du **2 mars 2012** portant prescription de la procédure de révision du Plan de Prévention des Risques inondation pour la commune d'Ambarès et Lagrave ;

**VU** l'arrêté préfectoral du **01 décembre 2015** portant approbation du Plan de Gestion des Risques Inondation du Bassin Adour Garonne ;

**VU** le décret du **27 mars 2019** portant nomination de Madame BUCCIO Fabienne, Préfète de la région Nouvelle-Aquitaine, préfet de la zone de défense et de sécurité Sud-Ouest, Préfet de la Gironde (hors classe) ;

**VU** l'arrêté préfectoral du **10 février 2021** prescrivant l'ouverture de l'enquête publique du 15 mars au 30 avril 2021 des Plans de Prévention du Risque inondation sur le territoire des 24 communes de l'agglomération bordelaise ;

**VU** l'avis n°122/20 favorable du conseil municipal de la commune d'Ambarès et Lagrave par délibération en date du **14 décembre 2020** ;

**VU** l'avis favorable sous réserves de Bordeaux Métropole par délibération de leur comité en date du **18 décembre 2020** ;

**VU** l'avis favorable du Conseil Départemental de la Gironde ;

**VU** l'absence d'observations de la Région Nouvelle-Aquitaine ;

**VU** l'absence d'observations du Syndicat Mixte du Schéma Directeur de l'Aire Métropolitaine bordelaise (SYSDAU) ;

**VU** l'avis sous réserves de la Chambre d'Agriculture de la Gironde ;

**VU** les rapports, conclusions, réserves et avis favorables émis par la Commission d'Enquête en date du **04 juin 2021** ;

**CONSIDÉRANT** que la révision des PPRi de l'agglomération bordelaise a pour objet de diminuer la vulnérabilité des sites exposés à ces risques par l'information et les prescriptions applicables aux biens et activités existants et futurs.

**CONSIDÉRANT** que l'enquête publique portant sur le projet de plan, s'est déroulée du **15 mars au 30 avril 2021**, que l'information du public a été assurée à l'aide de moyens de communication ainsi que par plusieurs réunions publiques organisées aux étapes clés de la procédure.

**CONSIDÉRANT** que le projet du PPRi révisé a été modifié pour tenir compte des avis et des observations émis dans le cadre de la concertation et de l'enquête publique ; que les modifications apportées ne sont pas de nature à remettre en cause l'économie générale du document présenté à l'enquête publique et que ces modifications tiennent compte des instructions ministérielles en matière de prévention et de gestion du risque d'inondation, issues notamment de la circulaire du 27 juillet 2011.

**SUR PROPOSITION** du Directeur Départemental des Territoires et de la Mer de la Gironde .

2, esplanade Charles-de-Gaulle  
CS 41397 - 33077 Bordeaux Cedex  
Tél : 05 56 90 60 60  
www.gironde.gouv.fr

2/4

# Annexes

## Arrêtés

### ARRÊTE

#### **ARTICLE Premier: Approbation**

Le Plan de Prévention des Risques inondation de la commune d'Ambarès et Lagrave tel qu'il est annexé au présent arrêté, est approuvé.

#### **ARTICLE 2 : Composition du dossier**

Le plan de prévention des Risques inondation visé à l'article précédent, comporte :

- une note de présentation ;
- un règlement et la carte des cotes de seuil associées ;
- une cartographie du zonage réglementaire.

#### **ARTICLE 3 : Servitude d'utilité publique**

Le Plan de Prévention des Risques inondation vaut servitude d'utilité publique au sens de l'article L.126.1 du Code de l'Urbanisme. Il devra être annexé au plan local d'urbanisme de la commune dans le délai de 3 mois prévu par ce même article.

#### **ARTICLE 4 : Notifications**

Un exemplaire du présent arrêté est notifié au maire de la commune d'Ambarès et Lagrave et au président de Bordeaux Métropole.

En vertu de l'article 562-9 du code de l'environnement, il doit être affiché pendant 1 mois à la mairie d'Ambarès et Lagrave et au siège de Bordeaux Métropole.

#### **ARTICLE 5: Mesures de publicité**

Un exemplaire du Plan de Prévention des Risques inondation approuvé, sera tenu à disposition du public à la Direction Départementale des Territoires et de la Mer de la Gironde ainsi qu'à la mairie d'Ambarès et Lagrave et au siège de Bordeaux Métropole., aux jours et heures d'ouvertures habituels des bureaux au public.

Il sera fait mention de cet arrêté par les soins de la Préfète de la Gironde dans le journal « sud-ouest » et il sera publié au Recueil des Actes Administratifs de l'État dans le département.

#### **ARTICLE 6 : Recours**

En application des dispositions des articles R.421-1 et R421-5 du code de justice administrative, le présent arrêté peut faire l'objet d'un recours contentieux devant le tribunal administratif de Bordeaux dans le délai de deux mois à compter de sa publication.

Le tribunal administratif de Bordeaux peut être saisi par l'application informatique [www.telerecours.fr](http://www.telerecours.fr)

2, esplanade Charles-de-Gaulle  
CS 41397 – 33077 Bordeaux Cedex  
Tél : 05 56 90 60 60  
[www.gironde.gouv.fr](http://www.gironde.gouv.fr)

3/4

## Annexes

### Arrêtés

Au préalable, il peut faire l'objet d'un recours gracieux auprès de Madame la préfète de la Gironde ou hiérarchique auprès du Ministre en charge de la prévention des risques.

Dans ce cas, la décision de rejet du recours préalable, expresse ou tacite-née du silence de l'administration à l'issue du délai de deux mois à compter de la réception du recours administratif préalable-peut faire l'objet, avec la décision contestée, d'un recours contentieux dans les conditions indiquées ci-dessus.

#### ARTICLE 7 : Plan Communal de Sauvegarde :

Conformément à l'article L.731-3 du code de la sécurité intérieure, l'approbation du Plan de Prévention des Risques d'Inondation entraîne l'obligation pour la commune concernée de réviser son plan communal de sauvegarde dans les deux années qui suivent le PPRI.

#### ARTICLE 8 : Abrogation

L'arrêté préfectoral du 04 juillet 2005 portant approbation du Plan de Préventions du Risque Inondation de la commune d'Ambarès et Lagrave, est abrogé.

#### Article 9 : Exécution

- la Préfecture de la Gironde
- le Directeur Départemental des Territoires et de la Mer de la Gironde ;
- le Maire de la commune d'Ambarès et Lagrave
- le Président de Bordeaux Métropole

sont chargés, chacun en ce qui le concerne, de l'exécution du présent arrêté.

Bordeaux, le 23 FEV. 2022

Pour la préfète et par délégation,

Pour la Préfète et par délégation,  
le Secrétaire Général

Christophe NOEL du PAYRAT

2, esplanade Charles-de-Gaulle  
CS 41397 - 33077 Bordeaux Cedex  
Tél : 05 56 90 60 60  
www.gironde.gouv.fr

4/4



## Annexes

### Arrêtés



Direction Départementale des Territoires et de la Mer  
Service Risques et Gestion de Crise  
Unité Plan de Prévention des risques du Littoral

Arrêté du 31 MARS 2022

n°

modifiant les fiches synthétiques d'information sur les risques annexées à l'arrêté préfectoral du 23 juillet 2019 fixant la liste des risques et des documents à prendre en compte pour l'information des acquéreurs et des locataires de biens immobiliers sur les risques naturels, miniers et technologiques majeurs sur les communes de Ambarès et Lagrave, Ambès, Bassens, Bayon-sur-Gironde, Blanquefort, Bouliac, Bruges, Cenon, Eysines, Floirac, Latresne, Le Bouscat, Le Haillan, Le taillan-Médoc, Lormont, Martignas-sur-Jalle, Parempuyre, Saint Jean d'Ilac, Saint Louis de Montferrand, Saint Médard en Jalles, Saint Vincent de Paul, Villenave d'Ornon.

La Préfète de la Gironde

VU le code général des collectivités territoriales ;

VU le code de l'environnement et notamment ses articles L.125-5 à L.25 7, articles R.125-23 à R.125-27 et R.563-1 à R.563-8 ;

VU la loi n° 2003-699 du 30 juillet 2003 relative à la prévention des risques technologiques et naturels et à la réparation des dommages ;

VU le code de la construction et de l'habitation, notamment ses articles L.271-4 et L.271-5 ;

VU l'arrêté préfectoral du 23 juillet 2019 fixant la liste des communes concernées par l'obligation d'information des acquéreurs et des locataires de biens immobiliers sur les risques naturels et technologiques majeurs dans le département de la Gironde ;

VU l'arrêté préfectoral du 23 juillet 2019 fixant la liste des risques et documents à prendre en compte pour l'information des acquéreurs et des locataires de biens immobiliers sur les risques naturels, miniers et technologiques majeurs.

VU l'arrêté préfectoral du 23 février 2022 portant approbation du plan de prévention des risques inondation sur la commune de Ambarès et Lagrave ;

VU l'arrêté préfectoral du 23 février 2022 portant approbation du plan de prévention des risques inondation sur la commune de Ambès ;

2, esplanade Charles-de-Gaulle  
CS 41397 - 33077 Bordeaux Cedex  
Tél : 05 56 90 60 60  
www.gironde.gouv.fr

1/4

## Annexes

### Arrêtés

**VU** l'arrêté préfectoral du **23 février 2022** portant approbation du plan de prévention des risques inondation sur la commune de **Bassens** ;

**VU** l'arrêté préfectoral du **23 février 2022** portant approbation du plan de prévention des risques inondation sur la commune de **Bayon sur Gironde** ;

**VU** l'arrêté préfectoral du **23 février 2022** portant approbation du plan de prévention des risques inondation sur la commune de **Bianquefort** ;

**VU** l'arrêté préfectoral du **23 février 2022** portant approbation du plan de prévention des risques inondation sur la commune de **Bouliac** ;

**VU** l'arrêté préfectoral du **23 février 2022** portant approbation du plan de prévention des risques inondation sur la commune de **Bruges** ;

**VU** l'arrêté préfectoral du **23 février 2022** portant approbation du plan de prévention des risques inondation sur la commune de **Cenon** ;

**VU** l'arrêté préfectoral du **23 février 2022** portant approbation du plan de prévention des risques inondation sur la commune de **Eysines** ;

**VU** l'arrêté préfectoral du **23 février 2022** portant approbation du plan de prévention des risques inondation sur la commune de **Floirac** ;

**VU** l'arrêté préfectoral du **23 février 2022** portant approbation du plan de prévention des risques inondation sur la commune de **Latresne** ;

**VU** l'arrêté préfectoral du **23 février 2022** portant abrogation du plan de prévention des risques inondation sur la commune de **Le Bouscat** ;

**VU** l'arrêté préfectoral du **23 février 2022** portant abrogation du plan de prévention des risques inondation sur la commune de **Le Haillan** ;

**VU** l'arrêté préfectoral du **23 février 2022** portant approbation du plan de prévention des risques inondation sur la commune de **Le Taillan-Médoc** ;

**VU** l'arrêté préfectoral du **23 février 2022** portant approbation du plan de prévention des risques inondation sur la commune de **Lormont** ;

**VU** l'arrêté préfectoral du **23 février 2022** portant approbation du plan de prévention des risques inondation sur la commune de **Martignas sur Jalle** ;

**VU** l'arrêté préfectoral du **23 février 2022** portant approbation du plan de prévention des risques inondation sur la commune de **Parempuyre** ;

**VU** l'arrêté préfectoral du **23 février 2022** portant approbation du plan de prévention des risques inondation sur la commune de **Saint Jean d'Ilac** ;

## Annexes

### Arrêtés

**VU** l'arrêté préfectoral du **23 février 2022** portant approbation du plan de prévention des risques inondation sur la commune de **Saint Louis de Montferrand** ;

**VU** l'arrêté préfectoral du **23 février 2022** portant approbation du plan de prévention des risques inondation sur la commune de **Saint Médard en Jalles** ;

**VU** l'arrêté préfectoral du **23 février 2022** portant approbation du plan de prévention des risques inondation sur la commune de **Saint Vincent de Paul** ;

**VU** l'arrêté préfectoral du **23 février 2022** portant approbation du plan de prévention des risques inondation sur la commune de **Villenave d'Ornon**.

**CONSIDÉRANT** que l'approbation des plans de prévention des risques inondation sur les communes de Ambarès et Lagrave, Ambès, Bassens, Bayon-sur-Gironde, Blanquefort, Bouliac, Bruges, Cenon, Eysines, Floirac, Latresne, Le Haillan, Le taillan-Médoc, Lormont, Martignas-sur-Jalle, Parempuyre, Saint Jean d'Illac, Saint Louis de Montferrand, Saint Médard en Jalles, Saint Vincent de Paul, Villenave d'Ornon. nécessite de mettre à jour l'information des acquéreurs et des locataires sur les risques naturels et technologiques majeurs de ces communes.

**CONSIDÉRANT** que les études conduites dans le cadre de la révision de ce PPRI amène à abroger le PPRI approuvé le 07/07/05 de la commune de Le Bouscat et qu'il est donc nécessaire de mettre à jour l'information des acquéreurs et des locataires sur les risques naturels et technologiques majeurs sur cette commune.

**SUR PROPOSITION** du Directeur Départemental des Territoires et de la Mer de la Gironde

### ARRÊTE

#### Article premier :

Conformément à l'article 376 de l'arrêté préfectoral du 23 juillet 2019 fixant la liste des risques et documents à prendre en compte pour l'information des acquéreurs et des locataires de biens immobiliers sur les risques naturels, miniers et technologiques majeurs, les fiches synthétiques d'information sont modifiées sur les 22 communes de l'agglomération bordelaise concernées par le présent arrêté. Les nouvelles fiches synthétiques d'information sont annexées au présent arrêté et se substituent à celles annexées à l'arrêté d'origine.

2, esplanade Charles-de-Gaulle  
CS 41397 – 33077 Bordeaux Cedex  
Tél : 05 56 90 60 60  
www.gironde.gouv.fr

3/4

## Annexes

### Arrêtés

#### **Article 2 :**

Une copie du présent arrêté sera adressée à l'ensemble des maires des communes concernées et à la Chambre Départementale des Notaires. Il sera affiché en mairie, publié au recueil des actes administratifs de l'État dans le département et mentionné dans le journal Sud-Ouest.

#### **Article 3 :**

En application des dispositions des articles R.421-1 et R.421-5 du code de justice administrative, le présent arrêté peut faire l'objet d'un recours contentieux devant le tribunal administratif de Bordeaux dans le délai de deux mois à compter de sa publication. Le tribunal administratif peut être saisi par l'application informatique « Télérecours citoyens » accessible par le site internet

#### **Article 4 :**

Monsieur le Secrétaire Général de la Préfecture de la Gironde, Monsieur le Directeur Départemental des Territoires et de la Mer (DDTM) et Mesdames et Messieurs les maires sont chargés, chacun en ce qui le concerne, de l'application du présent arrêté.

Bordeaux, le 31 MARS 2022

La préfète,

Pour la Préfète et par délégation,  
le Secrétaire Général

Christophe NOEL du PAYRAT

## Etat des Risques de Pollution des Sols (ERPS)\*

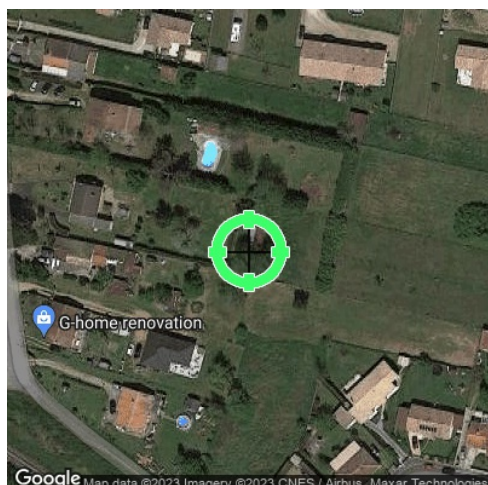

<b>Réalisé en ligne** par</b>	Media Immo
<b>Pour le compte de</b>	SARL EDEC
<b>Numéro de dossier</b>	23_01877_SEVERINI
<b>Date de réalisation</b>	10/07/2023
<b>Localisation du bien</b>	5 Rue de Pelet 33440 AMBARES ET LAGRAVE
<b>Section cadastrale</b>	AL 161
<b>Altitude</b>	10.99m
<b>Données GPS</b>	Latitude 44.936877 - Longitude -0.508296
<b>Désignation du vendeur</b>	SEVERINI PATRIMOINE
<b>Désignation de l'acquéreur</b>	

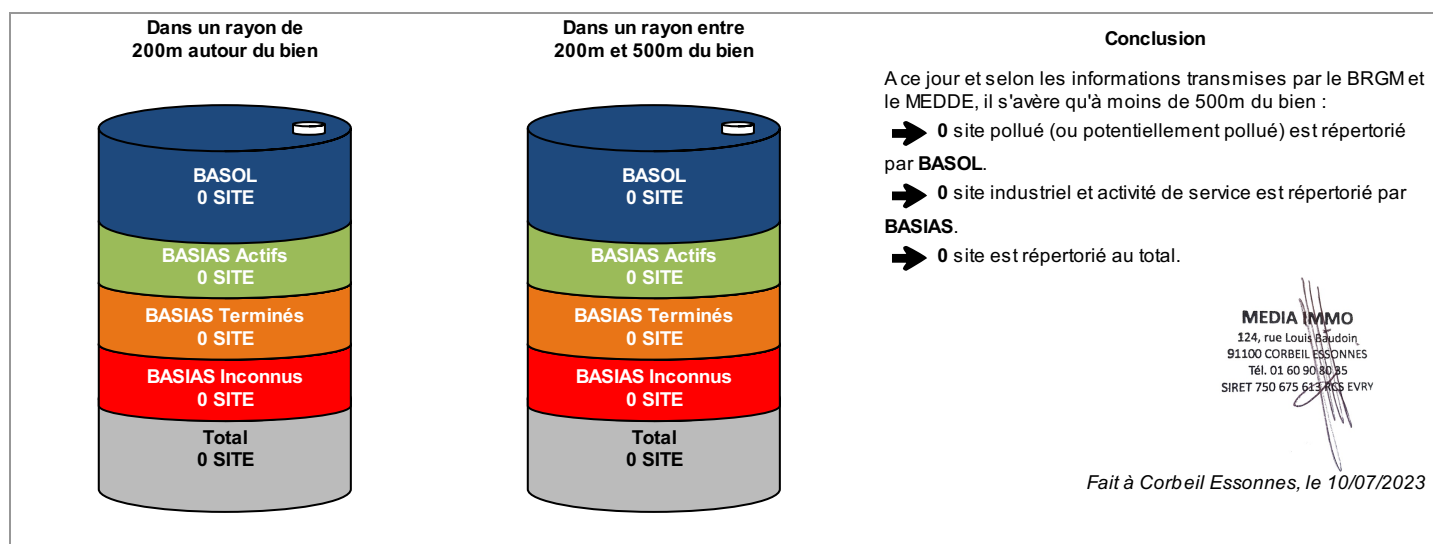

\* Ce présent document n'a pour but que de communiquer, A TITRE INFORMATIF, à l'acquéreur ou au locataire, les informations rendues publiques par l'Etat concernant les risques de pollution des sols.

\*\* Media Immo réalise, sous sa seule responsabilité, l'ERPS du client. Ceci sous couvert que les informations de localisation du bien transmises par le client soient exactes et que les informations obtenues sur les bases de données BASOL, BASIAS, CASIAS et des futurs SIS soient à jour.

Document réalisé à partir des bases de données **BASIAS, BASOL** et **CASIAS**  
(gérées par le **BRGM** - Bureau de Recherches Géologiques et Minières et le **MEDDE** - Ministère de l'Ecologie, du Développement Durable et de l'Energie)

### SOMMAIRE

Synthèse de votre Etat des Risques de Pollution des Sols  
Qu'est-ce que l'ERPS ?  
Cartographie des sites situés à moins de 200m du bien et à moins de 500m du bien  
Inventaire des sites BASOL / BASIAS situés à moins de 200m du bien, 500m du bien et non localisés

## Qu'est-ce que l'ERPS ?

**Ce document n'a pour but que de communiquer, A TITRE INFORMATIF, à l'acquéreur ou au locataire, les informations rendues publiques par l'Etat concernant les risques de pollution des sols.**

### Qu'est-ce qu'un site pollué ?

Un site pollué est un site qui, du fait d'anciens dépôts de déchets ou d'infiltration de substances polluantes, présente une pollution susceptible de provoquer une nuisance ou un risque pérenne pour les personnes ou l'environnement. Ces situations sont souvent dues à d'anciennes pratiques sommaires d'élimination des déchets, mais aussi à des fuites ou à des épandages de produits chimiques, accidentels ou pas. Il existe également autour de certains sites des contaminations dues à des retombées de rejets atmosphériques accumulés au cours des années voire des décennies.

### Comment sont établis les périmètres et attributs des futurs SIS ?

Le préfet élabore la liste des projets de SIS et la porte à connaissance des maires de chaque commune. L'avis des maires est recueilli, puis les informations de pollution des sols sont mises à jour grâce à la contribution des organismes participants. Ces secteurs seront représentés dans un ou plusieurs documents graphiques, à l'échelle cadastrale.

### Quels sont les derniers changements ?

Le décret n° 2022-1289 du 1er octobre 2022 relatif à l'information des acquéreurs et des locataires sur les risques vient renforcer le formalisme de l'état de pollution des sols. Depuis le 1er janvier 2023, l'ERP doit mentionner le dernier arrêté pris par le préfet sur l'existence d'un SIS, la date d'élaboration, le numéro des parcelles concernées, ainsi que des dispositions réglementaires, tout en reprenant les informations à disposition dans le système d'information géographique (art R125-26 du Code de l'environnement).

### Que signifient BASOL, BASIAS et CASIAS ?

➔ **BASOL** : BAse de données des sites et SOLs pollués (ou potentiellement pollués) par les activités industrielles appelant une action des pouvoirs publics, à titre préventif ou curatif.

➔ **BASIAS** : Base de données d'Anciens Sites Industriels et Activités de Service, réalisée essentiellement à partir des archives et gérée par le BRGM (Bureau de Recherches Géologiques et Minières). **Il faut souligner qu'une inscription dans BASIAS ne préjuge pas d'une éventuelle pollution à son endroit.**

➔ **CASIAS** : Carte des Anciens Sites Industriels et Activités de Service, présentant l'historique des activités industrielles ou de services que se sont succédé au cours du temps. **CASIAS ne préjuge pas d'une pollution effective des sols des établissements recensés.**

### Que propose Media Immo ?

Media Immo vous transmet, à titre informatif, les informations actuellement disponibles et rendues publiques par l'Etat à travers les bases de données **BASOL** et **BASIAS**, et sur **CASIAS**.

### Quels sont les risques si le vendeur ou le bailleur n'informe pas l'acquéreur ou le locataire ?

« À défaut et si une pollution constatée rend le terrain impropre à la destination précisée dans le contrat, **dans un délai de deux ans à compter de la découverte de la pollution**, l'acquéreur ou le locataire a le choix de demander la **résolution du contrat** ou, selon le cas, de **se faire restituer une partie du prix de vente ou d'obtenir une réduction du loyer**. L'acquéreur peut aussi demander la **réhabilitation du terrain aux frais du vendeur** lorsque le coût de cette réhabilitation ne paraît pas disproportionné par rapport au prix de vente ». (Extrait du Décret n°2015-1353 du 26 octobre 2015)

## Cartographie des sites situés à moins de 200m du bien et à moins de 500m du bien

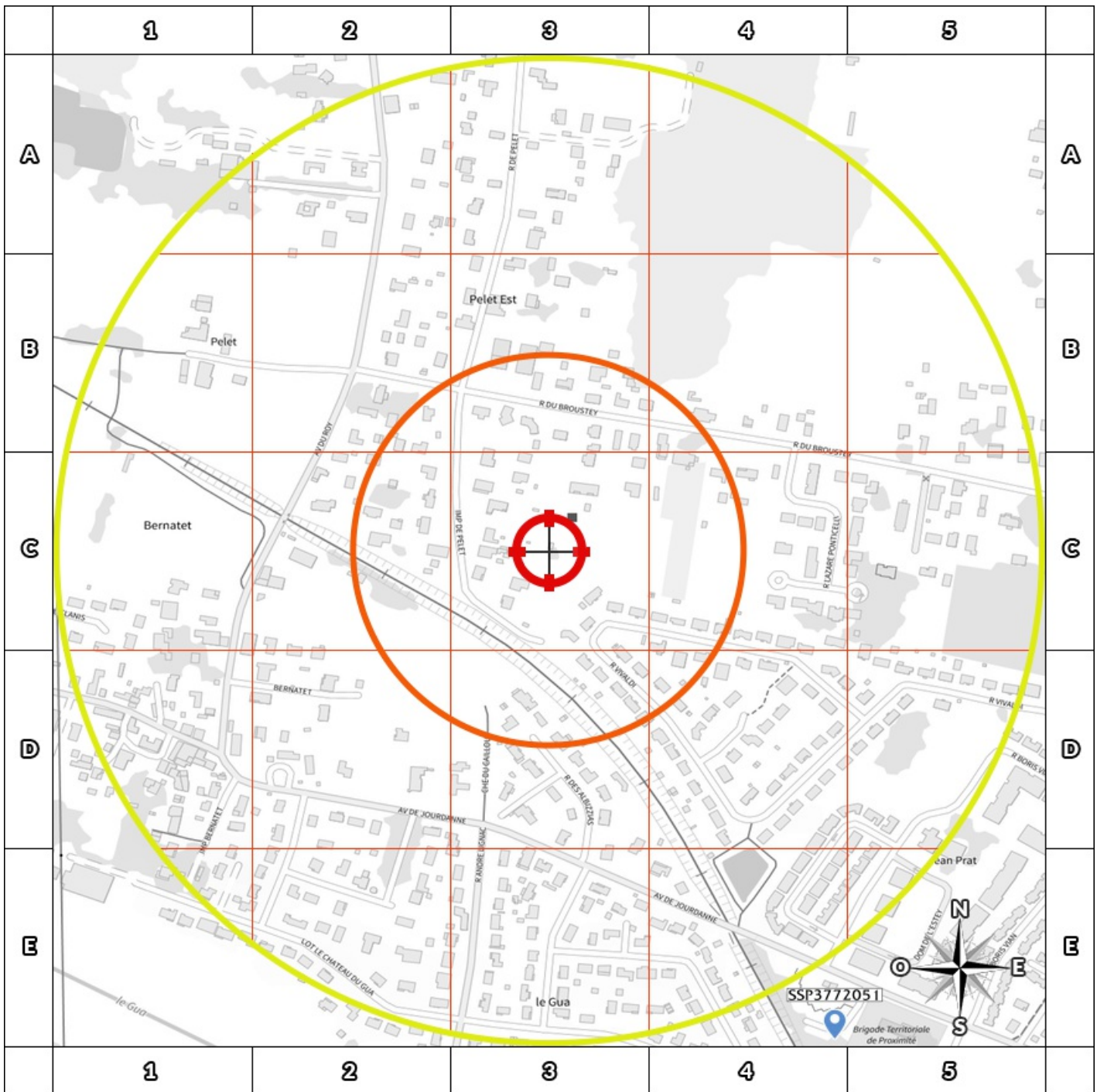

- BASOL : BAse de données des sites et SOLs pollués (ou potentiellement pollués)
- BASIAS en activité : Base de données d'Anciens Sites Industriels et Activités de Service
- BASIAS dont l'activité est terminée : Base de données d'Anciens Sites Industriels et Activités de Service
- BASIAS dont l'activité est inconnue : Base de données d'Anciens Sites Industriels et Activités de Service
- Sites CASIAS : Carte des Anciens Sites Industriels et Activités de Service
- Emplacement du bien
- Zone de 200m autour du bien
- Zone de 500m autour du bien

Retrouvez sur cette cartographie un inventaire des sites pollués (ou potentiellement polluée) situés à moins de 500m du bien représentés par les pictos et .

Chacun de ces pictos est détaillé sur la page suivante grâce à sa lettre et son numéro (A2, B4, ...) qui vous aideront à vous repérer sur la carte.

Le descriptif complet des sites CASIAS est consultable sur le site <https://georisques.gouv.fr/>.

## Inventaire des sites BASOL / BASIAS

situés à moins de 200m du bien et à moins de 500m du bien

Repère	Nom	Activité des sites situés à moins de 200m	Distance (Environ)
Aucun résultat à moins de 200m			

Repère	Nom	Activité des sites situés de 200m à 500m	Distance (Environ)
Aucun résultat de 200m à 500m			

Nom	Activité des sites non localisés
Aucun site non localisé	



## Installations Classées pour la Protection de l'Environnement (ICPE)\*

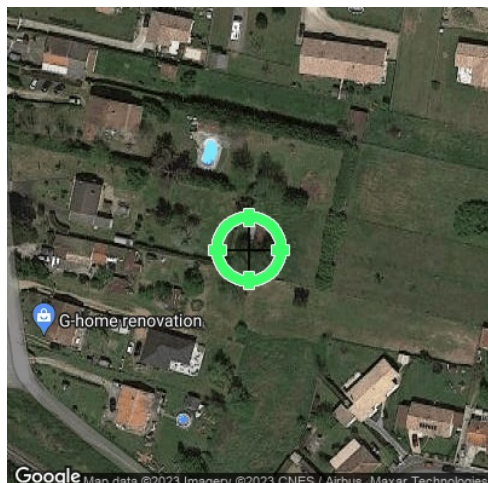

<b>Réalisé en ligne** par</b>	Media Immo
<b>Pour le compte de</b>	SARL EDEC
<b>Numéro de dossier</b>	23_01877_SEVERINI
<b>Date de réalisation</b>	10/07/2023
<b>Localisation du bien</b>	5 Rue de Pelet 33440 AMBARES ET LAGRAVE
<b>Section cadastrale</b>	AL 161
<b>Altitude</b>	10.99m
<b>Données GPS</b>	Latitude 44.936877 - Longitude -0.508296
<b>Désignation du vendeur</b>	SEVERINI PATRIMOINE
<b>Désignation de l'acquéreur</b>	

### RÉFÉRENCES

Seules sont concernées les ICPE suivies par les DREAL (Directions régionales de l'environnement, de l'aménagement et du logement) pour la majorité des établissements industriels et les DD(CS)PP (Directions départementales (de la cohésion sociale et) de la protection des populations) pour les établissements agricoles, les abattoirs et les équarrissages et certaines autres activités agroalimentaires, avec distinction en attribut du type d'ICPE (SEVESO, IPPC, Silo, Carrière, Autres), de l'activité principale et des rubriques de la nomenclature des installations classées pour lesquelles l'établissement industriel est autorisé.

### GÉNÉALOGIE

Cette base contient les installations soumises à autorisation ou à enregistrement (en construction, en fonctionnement ou en cessation d'activité). Les données proviennent d'une extraction de la base de données fournie par le Ministère de l'écologie, du développement durable et de l'énergie (MEDDE) et la géolocalisation est effectuée sur la base des coordonnées Lambert indiquées dans l'extraction.

### QUALITÉ DES DONNÉES

Le niveau de précision de la localisation indiqué en attribut pour chaque ICPE est variable ; Elles peuvent être localisées au Centre de la commune concernée, à l'adresse postale, à leurs coordonnées précises ou leur valeur initiale.

**\* Ce présent document n'a pour but que de communiquer, A TITRE INFORMATIF, à les informations rendues publiques par l'Etat.**

**\*\* Media Immo réalise, sous sa seule responsabilité, l'ICPE du client. Ceci sous couvert que les informations de localisation du bien transmises par le client soient exactes et que les informations obtenues sur les bases de données soient à jour.**

### SOMMAIRE

Synthèse des Installations Classées pour la Protection de l'Environnement  
Cartographie des ICPE  
Inventaire des ICPE

## Cartographie des ICPE

Commune de AMBARES ET LAGRAVE

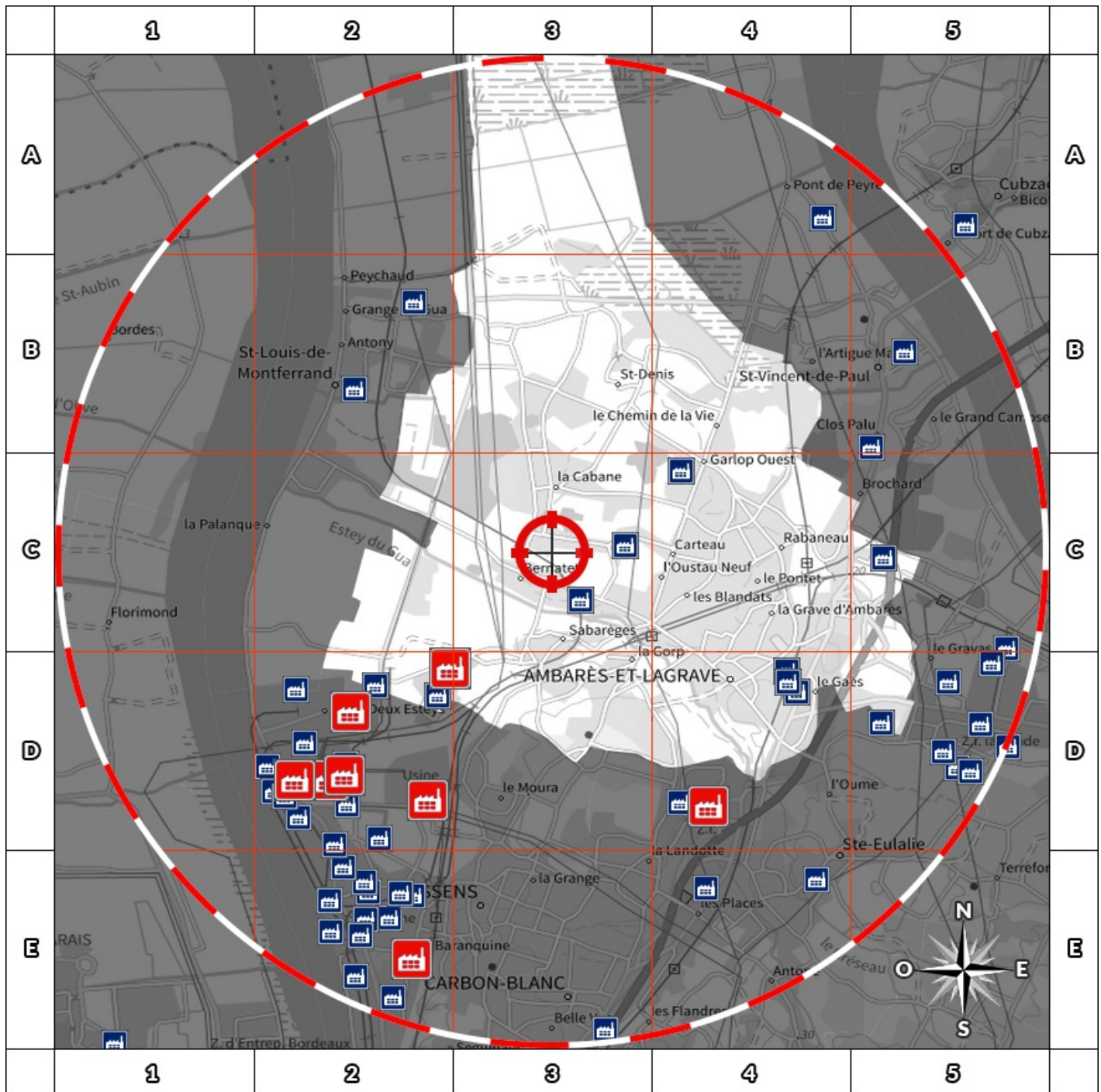

2000m











- |   |   |
|---|---|
|  Usine Seveso        |  Elevage de porc             |
|  Usine non Seveso    |  Elevage de bovin            |
|  Carrière            |  Elevage de volaille         |
|  Emplacement du bien |  Zone de 500m autour du bien |

Retrouvez sur cette cartographie un inventaire des Installations Classées pour le Protection de l'Environnement situées à moins de 5000m du bien représentées par les pictos      et .

Chacun de ces pictos est détaillé sur la page suivante grâce à sa lettre et son numéro (A2, B4, ...) qui vous aideront à vous repérer sur la carte.

## Inventaire des ICPE

### Commune de AMBARES ET LAGRAVE

Repère	Situation	Nom	Adresse	Etat d'activité Régime	Seveso Priorité Nationale
<b>ICPE situées à moins de 5000m du bien</b>					
	Centre de la commune	FORESA FRANCE	Avenue des Industries 33440 AMBARES ET LAGRAVE	En fonctionnement Autorisation	Non Seveso NON
	Coordonnées Précises	BORDEAUX METROPOLE - déchetterie	rue Jules Ferry 33440 AMBARES ET LAGRAVE	En fonctionnement Autorisation	Non Seveso NON
	Coordonnées Précises	LACOSTE ENTREPOT	Avenue des Industries 33440 AMBARES ET LAGRAVE	En fonctionnement Autorisation	Non Seveso NON
	Valeur Initiale	AMBARES LOGISTIQUE SCI (ex COGEG)	avenue des Industries 33440 AMBARES ET LAGRAVE	En cessation d'activité INCONNU	Non Seveso NON
	Coordonnées Précises	SANOFI WINTHROP INDUSTRIE	1, Rue de la Vierge 33440 AMBARES ET LAGRAVE	En fonctionnement Enregistrement	Non Seveso NON
	Centre de la commune	BORDEAUX METROPOLE	Station d'épuration de Sabarèges Rue de Sabarèges 33440 AMBARES ET LAGRAVE	En fonctionnement Enregistrement	Non Seveso NON
	Coordonnées Précises	MAISON BOUEY SAS	Rue de la Commanderie des Templiers 33440 AMBARES ET LAGRAVE	En cessation d'activité INCONNU	Non Seveso NON
	Valeur Initiale	MAISON BOUEY	1 RUE COMMANDERIE DES TEMPLIERS 33440 AMBARES ET LAGRAVE	En fonctionnement Enregistrement	Non Seveso NON
	Valeur Initiale	SCI SELIMMO (pour socogest) Ambarès	Rue des industries 33440 AMBARES ET LAGRAVE	En cessation d'activité INCONNU	Non Seveso NON
	Adresse Postale	Grands Vins de Gironde (GVG)	9 Rue Barbère 33440 AMBARES ET LAGRAVE	En cessation d'activité INCONNU	Non Seveso NON
	Coordonnées Précises	FORESA FRANCE SAS	Avenue des Industries 33440 AMBARES ET LAGRAVE	En fonctionnement Autorisation	Seveso Seuil Haut OUI

Nom	Adresse	Etat d'activité Régime	Seveso Priorité Nationale
<b>ICPE situées à plus de 5000m du bien</b>			
Aucun ICPE à plus de 5000m du bien sur la commune AMBARES ET LAGRAVE			

## Etat des nuisances sonores aériennes

En application des articles L 112-3 et L 112-9 du Code de l'Urbanisme



<b>Réalisé en ligne* par</b>	SARL EDEC
<b>Numéro de dossier</b>	23_01877_SEVERINI
<b>Date de réalisation</b>	10/07/2023
<b>Localisation du bien</b>	5 Rue de Pelet 33440 AMBARES ET LAGRAVE
<b>Section cadastrale</b>	AL 161
<b>Altitude</b>	10.99m
<b>Données GPS</b>	Latitude 44.936877 - Longitude -0.508296
<b>Désignation du vendeur</b>	SEVERINI PATRIMOINE
<b>Désignation de l'acquéreur</b>	

\* Media Immo réalise, sous sa seule responsabilité, l'ENSA du client. Ceci sous couvert que les informations de localisation du bien transmises par le client soient exactes et que les informations obtenues sur les bases de données soient à jour.

### EXPOSITION DE L'IMMEUBLE AU REGARD D'UN OU PLUSIEURS PLANS D'EXPOSITION AU BRUIT

Non exposé	000 AL 161
------------	------------

### SOMMAIRE

Synthèse de votre Etat des Nuisances Sonores Aériennes  
Imprimé Officiel (feuille rose/violette)  
Cartographie  
Prescriptions d'Urbanisme applicables dans les zones de bruit des Aérodrômes

## Etat des nuisances sonores aériennes

En application des articles L 112-3 et L 112-9 du Code de l'Urbanisme

Les zones de bruit des plans d'exposition au bruit constituent des servitudes d'urbanisme (art. L. 112-3 du code de l'urbanisme) et doivent à ce titre être notifiées à l'occasion de toute cession, location ou construction immobilière.

Cet état est établi sur la base des informations mises à disposition par arrêté préfectoral

n°

du

mis à jour le

Adresse de l'immeuble

Cadastre

5 Rue de Pelet  
33440 AMBARES ET LAGRAVE

AL 161

### Situation de l'immeuble au regard d'un ou plusieurs plans d'exposition au bruit (PEB)

■ L'immeuble est situé dans le périmètre d'un PEB

<sup>1</sup> oui  non

révisé

approuvé

date

<sup>1</sup> si oui, nom de l'aérodrome :

> L'immeuble est concerné par des prescriptions de travaux d'insonorisation

<sup>2</sup> oui  non

<sup>2</sup> si oui, les travaux prescrits ont été réalisés

oui  non

■ L'immeuble est situé dans le périmètre d'un autre PEB

<sup>1</sup> oui  non

révisé

approuvé

date

<sup>1</sup> si oui, nom de l'aérodrome :

### Situation de l'immeuble au regard du zonage d'un plan d'exposition au bruit

> L'immeuble se situe dans une zone de bruit d'un plan d'exposition au bruit définie comme :

zone A <sup>1</sup>  
forte

zone B <sup>2</sup>  
forte

zone C <sup>3</sup>  
modérée

zone D <sup>4</sup>

<sup>1</sup> (intérieur de la courbe d'indice Lden 70)

<sup>2</sup> (entre la courbe d'indice Lden 70 et une courbe choisie entre Lden 65 et 62)

<sup>3</sup> (entre la limite extérieure de la zone B et la courbe d'indice Lden choisie entre 57 et 55)

<sup>4</sup> (entre la limite extérieure de la zone C et la courbe d'indice Lden 50). Cette zone n'est obligatoire que pour les aérodromes mentionnés au I de l'article 1609 quater viciés A du code général des impôts (et sous réserve des dispositions de l'article L. 112-9 du code de l'urbanisme pour les aérodromes dont le nombre de créneaux horaires attribuables fait l'objet d'une limitation réglementaire sur l'ensemble des plages horaires d'ouverture).

Nota bene : Lorsque le bien se situe sur 2 zones, il convient de retenir la zone de bruit la plus importante.

### Documents de référence permettant la localisation de l'immeuble au regard des nuisances prises en compte

Consultation en ligne sur <https://www.geoportail.gouv.fr/donnees/plan-dexposition-au-bruit-peb>  
Plan disponible en Prefecture et/ou en Mairie de AMBARES ET LAGRAVE

### Vendeur - Acquéreur

Vendeur

SEVERINI PATRIMOINE

Acquéreur

Date

10/07/2023

Fin de validité

10/01/2024

Cet état, à remplir par le vendeur ou le bailleur, est destiné à être intégré au dossier de diagnostics technique - DDT (annexé, selon le cas, à la promesse de vente ou, à défaut de promesse, à l'acte authentique de vente et au contrat de location ou annexé à ces actes si la vente porte sur un immeuble non bâti) et à être annexé à l'acte authentique de vente et, le cas échéant, au contrat préliminaire en cas de vente en l'état futur d'achèvement.

Information sur les nuisances sonores aériennes. Pour en savoir plus, consultez le site Internet du ministère de la transition écologiques et solidaire <https://www.ecologie-solidaire.gouv.fr/>

## Cartographie du Plan d'Exposition au Bruit

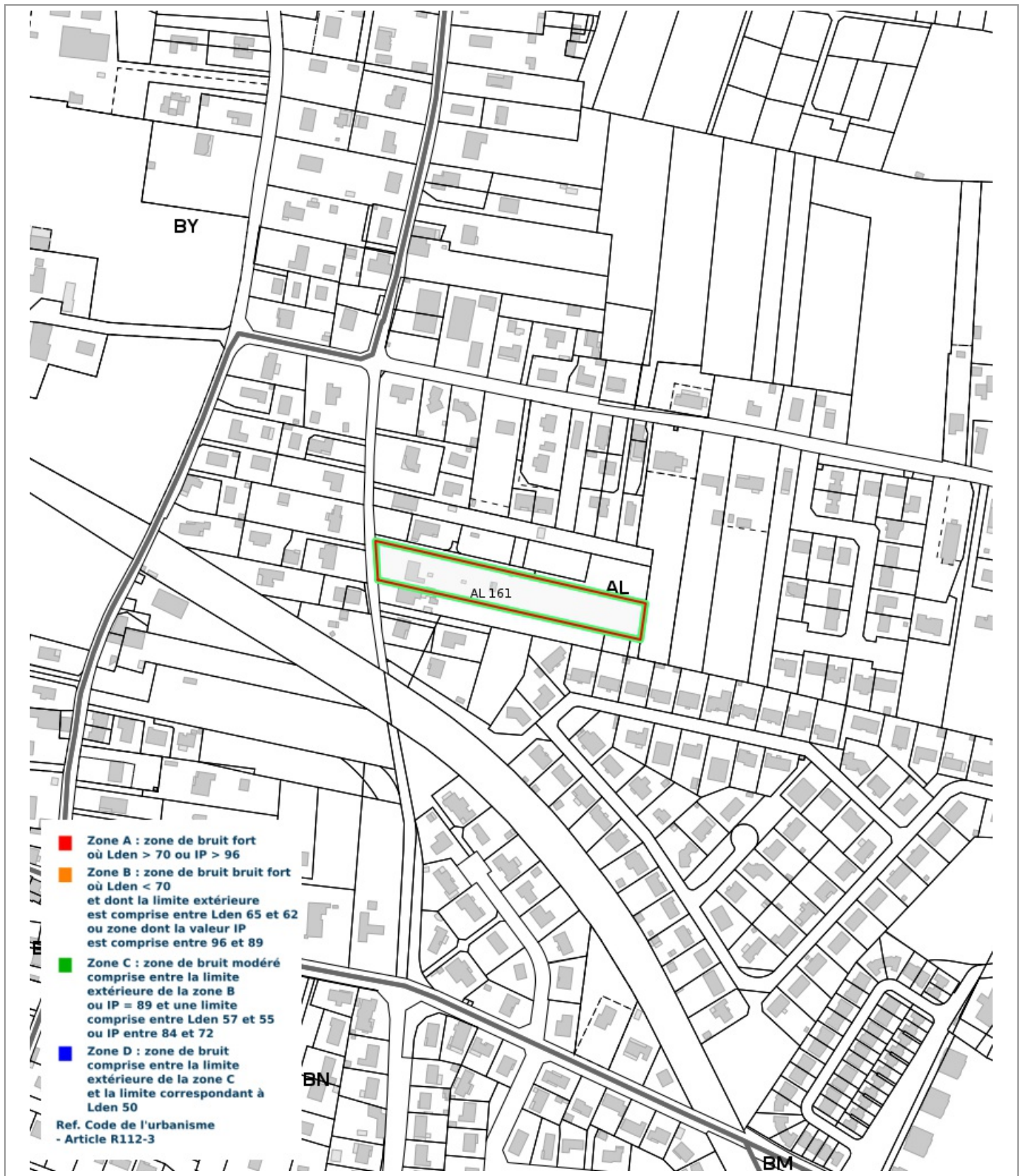

## Prescriptions d'Urbanisme applicables dans les zones de bruit des Aérodrômes



### PRESCRIPTIONS D'URBANISME APPLICABLES DANS LES ZONES DE BRUIT DES AERODROMES

CONSTRUCTIONS NOUVELLES	ZONE A	ZONE B	ZONE C	ZONE D
Logements nécessaires à l'activité de l'aérodrome, hôtels de voyageurs en transit				
Logements de fonction nécessaires aux activités industrielles ou commerciales admises dans la zone	dans les secteurs déjà urbanisés			
Immeubles d'habitation directement liés ou nécessaires à l'activité agricole	dans les secteurs déjà urbanisés			
Immeubles d'habitation directement liés ou nécessaires à l'activité aéronautique	s'ils ne peuvent être localisés ailleurs			
Constructions à usage industriel, commercial et agricole	s'ils ne risquent pas d'entraîner l'implantation de population permanente			
Equipements publics ou collectifs	s'ils sont nécessaires à l'activité aéronautique ou indispensables aux populations existantes			
Maisons d'habitation individuelles non groupées			si secteur d'accueil déjà urbanisé et desservi par équipements publics sous réserve d'un faible accroissement de la capacité d'accueil	
Immeubles collectifs à usage d'habitation				
Habitat groupé (lotissement, ...) parcs résidentiels de loisirs				

HABITAT EXISTANT	ZONE A	ZONE B	ZONE C	ZONE D
Opérations de rénovation, de réhabilitation, d'amélioration, d'extension mesurée ou de reconstruction des constructions existantes	sous réserve de ne pas accroître la capacité d'accueil d'habitants exposés aux nuisances			
Opérations de réhabilitation et de réaménagement urbain pour permettre le renouvellement urbain des quartiers ou villages existants			si elles n'entraînent pas d'augmentation de la population soumise aux nuisances sonores	

CONSTRUCTIONS NOUVELLES ET HABITAT EXISTANT		
autorisé sous réserve de mesures d'isolation acoustique	autorisé sous conditions	Non autorisé

© DGAC 2004